朝鮮日報
夕刊 三十一日(火) 本紙夕刊十二面

日本서도報復으로 佛大使拒否가如何
外相、北氏質問에善處言明
(衆院豫算總會)

【東京電話同盟】三十一日의衆議院豫算總會는 午前十時二十分開會

北昤吉氏(民政) 事變發生當時 廣田外相은 現地解決 不擴大方針이라고 述하엿스나 事實은 希望에反하야 擴大하고말엇다 當時에워 今日의 情勢를 豫測하지못하엿든가

有田外相 支那의態度는 決코 一貫한것이 못되여 其時其時의 狀況에따라 變하고잇다 最近의 排日原因은 여러가지 原因이 모이여 매우頑强하다 그背後에잇는 콤민테른의活動이 非常히 큰힘을주고잇다고 생각된다

北氏 支那의 抗日思想은 華盛頓條約會議에서 日本이 힘이엇다 正義를 主張하지안하엿기때문에 支那가 英米等을 힘미덥게생각하데서 起因한것으로생각되는데如何

外相 此等諸國은 利害關係에서 東亞新秩序建設에 關한 日本의道義的使命을 認識치못하는것으로도 보이는바 이에對하야 東亞新秩序建設이 決코 彼等의利害와 서로背馳하지안는다는것을 認識시키려한다

北氏 支那의歷史로보아 將來支那에 人爲的으로 强力한中央政權을 세운다는것은 틀린것이라고생각하는데如何

外相 中央集權의 政府가 樹立되리라고 생각하고 잇는것이 아니다 支那歷史를보아도 또 現在의 狀況을보아도 支那를 一體로한 中央政權을 만드는것은 容易한일이아니다 民情風俗이 各各 다른 自治制度에도 서로 다른것이 잇스므로 結局 地方政權이 集合하야 이것이 外國에對하야 一體가되여 나아갈意味하는것이다

北氏 防共이라는것은 反共、滅共이아니면 안될줄생각하는데 如何

外相 防共이라는말은 從來의 慣用語에 依하엿슴뿐으로 精神은反共이요 滅共이다

北氏 支那의新政權으로하여금 歐米諸國과의사이에 新協約을締結케하려고하고잇는듯한데 英米等은 共產黨의「심파」로서 斷乎한 處置를 取할생각은업는가

外相 近衛前首相의 聲明에잇는點은 今後의目標를 示한것으로서 今日은 아직適當한時期가아니라고 생각한다

北氏 佛國의 駐佛大使同意拒否問題에關하야 我方에서도 日佛國大使를 拒否함이 如何 歐羅巴諸國에서도 이런일이잇지안흔가

外相 個個의問題에는答할수업스나 氣分問題로서는 그런態度를 取할생각이다

北氏 木戶內相은 國民再組織問題에關하야 議會中談에서 發表한바이섯는데 그眞意如何

木戶內相 昨年秋 事變이新段階로入함에따라 內閣에서도 이에對應하고저 內政諸問題에對하야 愼重히 考究하바이섯스나 結論에到達치못한채 內閣이更迭되엿다 余는當時부터 國民再組織問題에 關한생각은 變함이 업스나 國內에서도 國民再組織이라는 말은 誤解를 바들 念慮가잇다는 意見이 잇서 新任奉告時에 그點을 述한 것이엇다 이로써 余가 無關換하다고함은 適當치안타 余로서는 事變의 新段階에 處하야 國民의 强力한協力과 理解를要望하는點에서 終始一貫 變함이업다

北氏 東拓의 安川總裁가 健康이 조치못함에도 不拘하고 再選된것은 무슨理由인가

八田商相 東拓總裁의 任期는五年이다 安川氏는 任期初부터 計算하야 昨冬의再選까지 二年有餘로 總裁를 頻繁히 更迭함은 조치못하다고생각하야 再選한것이다 健康은回復하엿다

猪野毛利榮氏(政友) 陸軍大臣은 現役大中將에 限하고잇는데 그範圍를 擴大하야 人材를得함이 如何

板垣陸相 余는 陸軍大臣은 絕對로現役이아니면 안된다고 생각한다

猪野毛氏 아무리보아도 老朽라고 생각되지안는 有能한 軍人이 豫備로되는 일이잇는데 適材適所의人事를함이 如何

板垣陸相 陸軍大臣의 人事에 關하여는陸軍自體의일이다 또는 一一勅裁를經한다 이에 對하야 日是日非함은그만두어 주기바란다

猪野毛氏 軍政과統帥의區分을判然히 指示하여주기바란다

陸相 統帥는統帥大權에 屬하고 軍政은兵制關係 其他의事項으로 되여잇는데 兩者는混淆하야判然치안흔點도잇다

猪野毛氏 祭政一致의國家임을 明確히하기爲하야 神祇官衙 神務所等을 設置함이如何

木戶內相 神社制度 調査會에서諮問할터이므로 只今곳 對答할수업다

猪野毛氏 各地에新設할護國神社의格式은 어떠程度로할터인가

木戶內相 縣社以下로할생각

衆議院各派交涉會

【東京電話同盟】衆議院은 二十一日議事進捗에 關한 協定에基하야 各派交涉會의規定을成文化하야 그組織及責任을 擴大强化하고저 三十日午後二時부터 院內議長應接室에서 特히 各派交涉會를열고 協議한結果 交涉團體의 出席人員에關하여는 第二條의規定에基하야 民政八、政友八、第一三、社大三의 比例로하고東方會及 第二議員俱樂部는 交涉團體가아니므로 各一名式 特히 傍聽者로서 出席을 許할것을決定하고 同五時散會하엿다

時事辭說
아그레망

政府에서는 杉村駐佛大使後任으로서 谷正之公使를 起用키로 決定하고 昨年十二月中旬 佛政府에對하야 아그레망을 要請하엿든바 佛政府는 最近에 不信하게도 아그레망을 拒否하는 態度를 表示하엿스므로 政府에서는 그對策을 協議한結果 佛政府가 谷公使의 아그레망을 拒否하는以上 正式大使를 任命치안코 當分間 代理大使로써 今後의 日佛交涉에 當케하는同時에 佛國의態度를 注視키로 되엿다 그러면 아그레망이라한은 무엇이며 또이를 拒否할수잇는것인가 업는것인가를 살펴보려한다。

◇

國家가 外交使臣을 任命할때 미리 相對國에게 그사람을 任命하는데 異議가 업는가를무러 內諾을 求하는것이 國際法上通例로서 이것을 아그레망(Agrément)이라한다 國際法上으로는「그特定人의 言動 又는 行爲가 駐在國에對하야 敵意가 잇는것」「駐在國의 利益 又는 感情에 反하는 宗敎를 信奉하는것」等의 人的理由로 아그레망을 拒否할수잇게 되엿다 그러나 아그레망의 拒否는 該當國의 感情을 害하는것이 普通으로 前例가 잇기는하나 平常時에는 그다지 업는일이다。

◇

그런데 佛政府가 谷公使의 아그레망을 拒否하는理由로「谷氏의 言動及그가 關與한事件은 佛國에對하야 非協調的」이라는것이나 其實은 最近의 日佛國際關係로 보나 反日的行爲에서 나온 것이 分明한것으로 佛國의 今番行爲는 兩國關係의 將來에 暗影을 던진것이라고볼것이다 日佛國交上 아그레망 拒否는 今番이 처음일뿐만 아니라 最近의 前例로서는 滿洲事變後 支那가 小幡酉吉氏의 아그레망을 拒否한 것이 잇슬뿐이다。

각이다 午後零時十分休憩

二法案을提出

【東京電話同盟】政府는 압서閣議서決定한 左記二法律案을 議會에提出하엿다

◆貴族院에

一、借地借家臨時處理法中改正法律案

◆衆議院에

一、北海道拓殖銀行法中改正法律案

(寫眞은 有田外相)

天才教育必要
貴院本會議서 長岡氏力說

【東京電話同盟】三十一日의 貴族院本會議는 午前十時十六分開會

一、滿洲國에잇서서의 領事館裁判權撤廢에 關한 法律案(政府提出)을上程 淸水外務政務次官이 提案理由를 說明하고 九名의 特別委員에 附託한다음 國務大臣演說에對한 質疑에드러가 前番保留한 質問을 續行하고

田中舘愛橘氏(無所屬) 國字整理統一에對하야 文相은 僅少하나마 豫算을 計上하엿다한즉 速히 이를完成해주기를바란다

一、各大學의 硏究機關에對하야 政府는 더욱注力하고

一、外國語敎育에對하여는

가、外交官等에 各國語를 自由히 會話할수잇게할 方法

나、學術硏究를 目的하는 重要한 各國語를 修得시킬方法

다、一般的으로 外國語敎授科目을 制限할것

以上三方法이잇는데 當局은 이를混同치말고 敎授方法을 講究하여야한다

荒木文相 外國語敎授는 各其目的에 適應하도록 努力하겟다 一般人에게 外國語教授科目을 制限함에對하여도 取捨選擇이 適宜하도록하고저 方今 硏究中이다

長岡半太郎(無所屬) 東亞의經營은 軍只武力만으로 不可하고 文敎를 이에 並行시키지안흐면 안된다 文科 就中理工學方面의 水準에 對한限 아직 日本은 世界列國에 뒤떠러저잇다 我國民은 硏究熱이 厥하고 도摸倣도巧妙하나 一時의 功을거두려는 缺點이잇다 日本에 偉大한文化人이 나지못한것이 外國이 日本文化를輕視하는原因이다 東洋에서는 大器晩成이라하나 西洋에서는 大器早成이다 西洋科學의 泰斗는 모두 二十歲에서 三十까지 偉大한 發見、發明을 하고잇다 고하야 에디슨、말코니等 十數名의 實例를 引用하고 我國에 如斯한 天才的文化人이 나기를 待望하여 마지안는다 그럴에는 中小學校時代에 兒童學生의 才能을 敎師가 發見함이 緊要하다 我國에 天才가 업는것은아니다 다만 學校敎育制度에 束縛되여 天才를 發揮하지못하고잇다

文相 天才敎育의 必要는 我國現下의 國運에 비추어 全然同感이다 文武의 並行人 文科學과自然科學과의 調和에 必要하는데에 天才敎育의 困難이잇는바 天才敎育의 特性을 길르는同時에 一般的常識도 涵養시키지안흐면 안된다 天才輩出은 獨力한 努力이 업서서는 안되므로 今日의 敎育은 가장 嚴重한바이나 今日의 敎育은 그廣에 嚴重하고 그 結果 기피가 업다 그 努力을 아끼고 쉬운곳에 나아가는 弊端이 잇다 이點을 是正하야 기픈 努力에依한 天才를 養成해가고저한다

長岡氏 自席에서 文相의 答辯에 同感이라고 述하고 午後零時十八分散會하엿다

蘇聯、今年度부터 第三次五個年計畫
第十八回共黨大會三月十日開幕

【莫斯科三十日發同盟】全聯邦共產黨第十八回大會는 來三月十日부터 莫斯科에서 開催되는바 右大會에 提出報告될 모로토프人民委員會議長의 第三次五個年計畫의 全貌가 三十日黨政治局의承認을經하야 發表되엿다 右提案은 全聯邦의重工業 輕工業 交通 敎育 保健 社會生活의 全般에亘한 擴大强化를 計畫한것으로 直接重工業部門에 關한 計畫은 發表되지아니하엿다 交通部門에서 特히注目할것은 水路에依하야 歐露와極東을 直接連絡하고저 海上交通線을一九四○年末까지에 定期航路로할 旨를 指定하고잇는것이다 그리고 蘇聯政府는一九三七年으로써 第二次五個年計畫을完了하고 一九三八年度부터 第三次五個年計畫의 第一年度에入할려이엿스나 肅淸工作等影響으로말미아마 右計畫의立案이 이제겨우成案되여 發表된것은 蘇聯이 其全貌가 國內混亂에서 漸次脫脚하려는 證左로서 注目된다

綏靖委員長就任 吳將軍正式受諾
開封에籌備處를設置

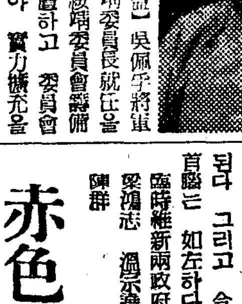

【北京三十日發同盟】吳佩孚將軍은 正式으로 綏靖委員長就任을受諾하는同時에 綏靖委員會籌備處를 開封에 設置하고 委員會의機構를 整備하야 實力擴充을 기다려 自身開封에가서 指揮할것이라하는데 그時期는 大體로四、五月頃이 될것으로 보인다 委員會當面의 工作은 黃河以南의 反蔣反共에 主力을 傾注할豫定으로 河南軍蘇東北軍等은 將軍의 指令一下 即時 將軍의幕下에 參加할것으로 보이는바 이는 其他華北文化將領 四川軍將領等에 大影響을 미칠것으로觀測되여 抗日勢力을 軍事的으로 分裂시키는것으로서 極히 重視된다 그리고 今番 和平救國會首腦는 如左하다

臨時維新兩政府委員(二) 王克敏 梁鴻志 溫宗堯 朱深 王揖唐 陳群

◀北京의名士 陳宦 夏乃寬 陸宗輿 馮恕 吳廷燮

◀天津의名士 陸錦 吳毓麟 王廷楨 揚壽相 王人文

◀上海의名士 江大鐸 邦鄧邇

(寫眞은 吳佩孚氏)

赤色戰區防備에 陝西、寧夏回民反感

【包頭三十日發同盟】沒落前의苦悶을하고잇는 蔣政權은 西北赤色戰區의 配備에 狂奔하고잇는데 最近 西北戰區의 彼等의動向은 陝西北部及 寧夏의回民의 反感을사게되여 그戰略에一大齟齬가 생겻다 即 寧夏에서 馬鴻逵는 去十日 吳忠堡에 赴하야 同地方回民에 對하야 西北戰區 赤色防備를 口實로 回敎地區內에 踏入하면 西北回軍은 斷乎이를 排擊하여야한다 元來 共產主義와 回敎徒는 絕對로 兩立할수업다고 煽動演說을 하야 民衆을 煽動한일이잇는데 寧夏의回敎民의 反共思想은爾來 날로熾烈을 加하고잇서며 馬鴻逵、馬鴻賓、馬步芳等을 中心으로하는 所謂五馬는 其實兵力約十五萬이라고하는바 共產軍은遊擊戰術에依하야 干戈를交하려하나 五馬의集團軍에 對하여는勝算이업고 最近我猛擊에 견듸지못하야 西北赤色政府의 蘭州移轉을變更하고 甘肅省天水로 移轉한것은 이回敎民及 回敎軍과의摩擦을 避하고 新疆蘭州公路保全에努力하기爲함이라한다 黃河北岸地區及隴海線으로부터의 我方의軍壓이 逐次甚함에따라 第八路軍區는드디어 孤立狀態에 빠지려하고잇다 그리고 事變發生以來 共產黨軍과 不卽不離의 關係를 保持해왓스나 이지음馬鴻逵가 歐然 共產軍에對하야 果然反抗의意思表示를한 主要理由는

一、寧夏、包頭의 西北貿易이 事變發生以來 不圓滑하나마 回敎民의 손에依하야 行하고잇섯스나 我空軍의 陝西北部及山西北部의 共產軍 主要地域爆擊과 物資缺乏으로말미아마 共產軍이 臨河(寧夏觀音地域)에侵入하여기때문에 西北貿易路가 威脅을 當하고 寧夏地方回敎民의 生活必需品輸入이 杜絕하야 人心이 動搖하며 馬鴻逵는 이 貿易商人에게 駱駝一頭에 對하야 九元을 徵收하야 軍費에 充當하야 唯一의 稅收入으로하고 잇섯다

一、此等貿易商人보다 日本軍占領地區內의 國民은 平穩無事히生活하고잇는 實例를 보고省境에서 離脫하는 傾向이 顯著하야 西北回敎民은 日本軍의 進擊을 渴望하고잇다

一、이情況을 馬鴻逵는 延하여는 自己地盤失墜를 두려워하야 共產對抗을 表示하게되엿다한다

宮中御歌會始 御製와御歌

【東京電話同盟】昭和十四年 宮中御歌會始의 御製及皇后宮御歌及皇太后宮御歌는 如左하다

御製

高とのの上よりみれは
うつくしく
朝日にはゆる
沖のはつしま

皇后宮御歌

大君のめぐみあまねき
しましまに
ひかりをそへて
朝の日のさす

皇太后宮御歌

しま人もあさ日のひかり
仰きつつ
まちわたるらむ
波たたぬ世を

御歌會始御儀

【東京電話同盟】東亞의盟主 帝國의國光이 東海의空中에 燦然히빗나는新春 朝陽映島를 御題로한 宮中御恒例歌會始 御儀는 卅一日午前十時부터 鳳凰間에서 天皇陛下出御下에 古式으로 嚴肅히執行되엿다 이날아침 玉座를 아페하고 題者三條御歌所長 點者千葉宮人을비롯하야 諸役、湯淺內府等參着 淸水澄博士以下諸員陪聽者는 各各席을賜하사 陛下의 出御를 奉待하엿다 午前十時 天皇陛下께옵서는 御軍裝을하옵시고 松平宮相、百武侍從長以下를 陪從시키옵시고出御 三笠宮 久邇宮大妃 朝香若宮 北白川宮妃各殿下께서도 御台臨하시옵는中에 講師今園國貞男이 먼저 四萬首의 詠進歌로부터 選拔된 光榮의 預選歌를 披講한다음 下殿下로부터 上殿에이르러 皇族各殿下의 御歌를各各한번식 披講하고 皇后宮 皇太后宮御歌를 各各세번식 講頌하옵고 뒤이어 講師는 御前으로부터 御製를拜受한後 大原讀師의 목소리는感激에 넘처一層高게 初句를高唱하고 第一句부터 和唱奉唱하기 다섯번 御製에奉拜하는大御心의 노프심에 諸員은 다 恐懼感激할뿐이엇다 이리하야 陛下께옵서는 午前十一時半 天機御麗하옵시게 入御하옵시여 御儀는 이에 終了되엿다

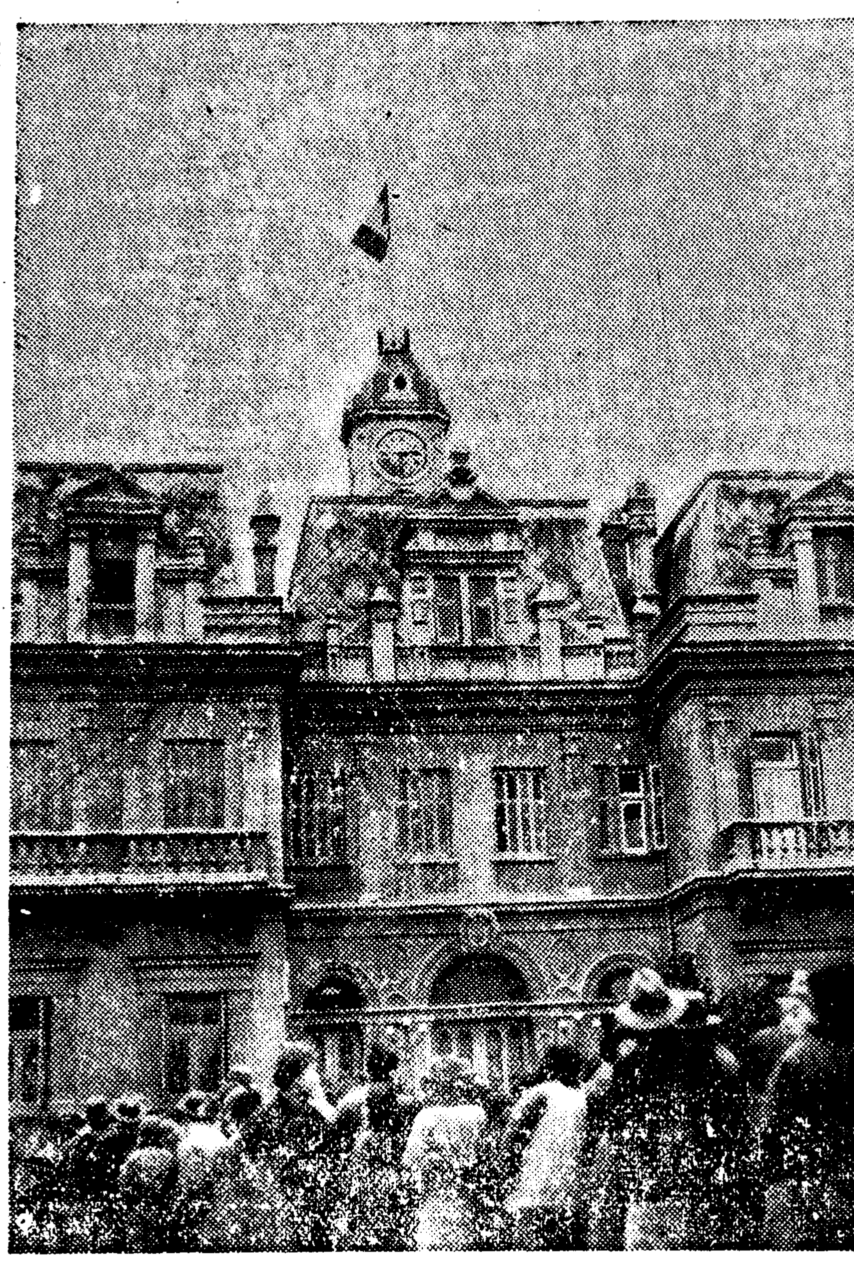

安居證의下附를밧는支那民衆들

事變當時 上海佛租界內로 避難한支那人은 方今까지 界外로 나오고시프나 安居證이업는者는 나올수가업다 이리하야 我軍當局의 好意的斡旋에依해 佛租界警察에서 安居證의下附를밧게되엿다

國民黨副總裁後任 共產黨關係로保留

汪兆銘의 重慶脫出에 伴한國民黨의 後任副總裁問題는 中國共產黨及政府內親蘇派에依한 孫科又는 宋慶齡의 推薦과 蔣直系에依한 孔祥熙의 推薦을圍繞코 兩派의對立이 尖銳化하야萬若孫科가 就任하면 國民黨의左傾色彩가 자못濃厚케됨에 따라援蔣民主諸國에對한 影響을考慮하는 蔣介石이 同問題에 對하야 如何한 態度를 取할지 注目되든바 二三日前 某方面에達한 情報에依하면 蔣은 此間의事情을 考察하고 또 國民黨內部及 親蘇派와 蔣直系와의摩擦을 緩和코저 副總裁決定을留保하야 當分空席으로하되 適當한時期에 다시 考慮키로 되엿다고한다

海荒驚群의活躍

【上海三十日海同盟】海軍航空部隊發表

午後四時發表

一、去二十七、八日兩日 南支方面에서 前日에繼續하야 西江方面偵察攻擊에向한 海軍航空隊의 一部는 新會附近 에서 敵의 大型運貨船數隻을 攻擊하야 多大한 損害를 주엇다 그리고 西江方面에向한 다른 二部隊는 江門附近에 移駐하는 敵用舟艇群及 運貨船數隻을 爆擊 粉碎하야 多數軍需品을 燒失又는 四散시켯다

五中全會閉會 大會宣言을發表

【上海三十日發同盟】五中全會는 三十日閉會하엿는데 終了後大要如左한 大會宣言을 發表하엿다 黨의政治活動과 軍事活動으로하여금 密接한 連絡을 保持케하기爲하야 我等은 中央權力에依한 統制及軍事機構의改立을 要求한다 그러므로 我等은 國民政府下에 國防最高委員會의 設置를 決定한다 國民黨은 如何한 政黨과도協調力한다 但關係의 政黨이 三民主義를 遵奉할 條件으로 하는것이다 그리고 國民黨과 中國共產黨과의 關係에 對하여는 特히言及치안코 다만 共產黨이 黨으로서 國民黨에加入하는 提案에 對하여는 拒否치안흘수업는것을 言明한다 何故이냐 하면 我等은黨中에 黨을만듬을 不肯한다 換言하면 國民黨員으로서의 信念에依한 結束이缺如하므로말미아마 國民黨의革命事業이 沮害될 事態를 招來할 念慮가 잇기때문이다 更히國際關係에對하야 一言한다면 國民政府는 支那에잇서서의 門戶開放 機會均等政策을拒否하지아니할뿐더러 自由平等과相互扶助의 原則을遵守하는立場에서 國際相互扶助聯盟에參與할을 希求하여마지안는다 卽我等은 戰爭이終結될時에는 支那의 主權上領土上及行政上의 不可分權을 回復시킬뿐만아니라 國際聯盟規約九個國條約及 不戰條約等의 效力을 更히强化시키는 同時에 支那에잇서서의 門戶開放 機會均等의原則을 實現할것을 確信하는바이다 卽國民政府는 今後의建設計畫에 大量의 外貨와 技術과 援助를 歡迎하는 同時에 이를吸收하려고 할뿐만 아니라 更히 國府는 各國政府及 國民態度에 對하야 多大한 感謝는 單只物質上及 財政上援助에 對하여만 아니라 그精神的援助에 對하야 多大한 感謝를 不惜하는바로 如斯한 友好的態度가 支那國民이 特히 永久히 잇지못하는바이다 特히 루즈벨트大統領의 九個國條約을 支持하는宣言及 英國佛國兩國의 聲明에 對하여는感謝하여 마지안는바이다

國府、貿易委員會 基金三千萬元支出

【香港三十日發同盟】重慶來電에 依하야 外貨獲得 貿易增進에 努力하고잇는 國民政府 財政部는 今回 貿易委員會基金으로 다시 三千萬元을 追加支出한 結果 右委員會基金은 八千萬元으로 되엿다 그리고 委員會는 全國鑛山、農產物其他 監督下에 두고 貿易統制에 進出할터이다

教育總監部本部長 河邊少將略歷

【東京電話同盟】教育總監部本部長에 任命된 河邊正三少將은 富山縣出身當年五十四歲士官學校第十九期 步兵科出身 陸大卒業後 獨逸駐在兵學校敎導隊長、教育總監部第一課長、教育總監部付를經由 再昨年七月、今次事變勃發當時○○隊長으로서 北京에 駐屯하고 臨機하야 北支中支의要職에잇서 事變의 發端부터 漢口作戰까지 赫赫한 武勳을 樹立하엿다 今回의 이實戰의經驗이잇는同將軍의 敎育總監部本部長轉補는 最適이라한다

辭令
(一月三十日發令)

總督府技手 池上峰一

同 齋藤秀郎

任總督府技師(七等)(各通)

命殖產局勤務 (奉天)副領事 崔卓

任總督府郡守(五等)

命京畿道漣川郡在勤 (忠北土木技師) 村西勝次郎

任總督府技師(四等)

命全羅北道在勤 (全北)總督府道技師 八卷芳夫

命平安南道在勤 (忠南)朝鮮土木技師 須田安勝

補忠淸北道土木技師 朝鮮公立高等女學校敎諭 奧山晃

任朝鮮公立高等女學校敎諭(七等)

補咸興公立高等女學校敎諭 總督府理事官 渡邊正夫

總督府技師 橋本志郎夫

總督府穀物檢查所技師 中島才次郎

總督府稅務監督局事務官 尾崎義雄

總督府道技師 梁榮煥

總督府道理事官 赤城萬穀

(京畿道漣川)總督府郡守 金振玟

依願免本官(各通)

朝鮮土木技師 村西勝次郎

同 岸川嘉一

依願免本職(各通) 以上

八面鋒

◇物價의 公定制度가 實施되지만 그 公正이야말로 極히 判斷키 困難。

◇特히 米、肉、野菜、柴炭等의 小賣價는 量과 質을 一一히 區別하야 定하지 안코는 안될거니 非常히 困難한 問題。

◇따라 一般 庶民들의 밧는 影響은 前보다 더클것이업서。

◇議會서 小賣米價 公定을提議한 것도 當然、

◇朝鮮人의 海外移住者 百萬이라고。

◇二千三百萬에 比하면 極히 少數。

◇그中에도 企業家、高官들의 移住는 極少數로 大概가 農民又는 浪人이니 質的으로 大問題。

◇좀더 着實한 人物들의 進出이 期待

今日夕刊四面

白鶴 淸酒

强性强精藥 精力衰退와早漏에百發百中!

淸導補腎丸

梅毒斷根藥

淋疾斷根藥

林病丸 一帖五圓

喘息喘嗽藥

積에는 敵積丹

國境大藥房 滿洲國安東市一番通五丁目 振替京城二五一九番

活字販賣 廉價

印刷所及中古品

紐・康價都散賣 中央活版販賣部 京城府黃金町三丁目七十六番地

テンコ 新發明天下珍品 製造本舖 天興商會

無料眼檢 午前九時 午后七時 醫學博士 公炳禹 檢眼擔任 學生限 醫學堂眼鏡店 京城醫專病院眼科指定 京城齊洞四街里 電光207

京城園藝學校 生徒募集 募集人員六十名 試驗期日 四月四、五日兩日 試驗科目 國語、算術 入學資格 尋常小學校卒業 滿十七歲迄 學校所在地 京城府新堂町二四ノ五五 電本五六六二番

兄弟酒店 兄弟 京城東大門外崇仁町一九九 電光三一○四番

新人 趙白鳥의 데뷰盤 無情한사람 金華岩詩・李冕相曲 KJ-1284 봄바람 李扶風詩・全壽麟曲 KJ-1285 新春制霸盤 차이나의 밤 離別의 부르스 他 黃琴心

流行歌 못감니다 朴響林
流行歌 눈물의連絡船 劉鍾燮
漫謠 엄마미안해 金海松
콜럼비아 레코-드 Columbia

緬羊飼育積極奬勵 毛織物을自給自足

今後十年間基礎羊一百萬頭를增殖 當局에서計畫案樹立

시국은 상당히 장기로 계속될것임에 비추워 외국물자수입은 전국적으로 제한하는동시에 각종대용품의 생산을 극력장려중이나 모직물 양복감만은 그 대용품사용이 극히곤난하므로총독부에서는 양모(羊毛)의국내자급자족책을 수립하야 금년부터 착착진행하기로 되엇다

양복감기타 모직물에 대하야 정부에서는 외국품수입 사용을 제한하기위하야 법령으로써 "스테플파이버" 또는순 "스테플파이버" "호박(混紡)" 그대용품으로사용하도록하야 방금실시하고 잇는중이나 이 "스테플파이버" 물그동안 사용하야본결과 도저히 모직물 대용이 못된다 즉 첫째로 품질이 약하야 오래사용할수가 업고 둘째 세탁이곤난하고 셋째 면직물이상으로구기기실하고 넷째 보온력(保溫力)이 부족한등 여러가지 결점이 만키때문에 절대로 대중적 실용품이 못되므로 부득이외국품을 수입하지안흘수업는 실정인데 시국관계상 외국품수입은 이미 법령으로써 제한하엿스므로 이것을 국내생산으로써 공급하기로 되는것이다 그내용의 대개를 듯건대 조선은 기후풍토가 면양(緬羊)사육에 가장적합하므로 지난소화구년 우원총독(宇垣總督)시대에 양모(羊毛)자급의 국책적견지에서 면양사육장려계획을 수립하야 가지고 착착 실시하야 오던중 그후국제정세가 점차 변하야 옴으로 소화십이년에 이 계획의 확충강화를도모하야 소화이십사년까지 기초양(基礎羊) 육십오만두를 증식하기로결정하얏던바 이것이 신규가축이만치 그사육에 익숙하지못하야 당초에는 뜻대로 되지못하얏스나 해마다성적이 향상하야 동양척식회사 목장가튼데는 재작년이래 예기이상의 생산을보게되여 작년에는 사육, 생산이 모두 예정한실적을 나타내고잇다 그리하야 각도에 계획이상의 종양을 배급하는동시에 만주(滿洲)북지(北支)방면에 종양수출을 하는실정이므로 소화이십사년 즉십년동안에 기초양 육십오만두(즉 계획을 다 확충하야 일백만두를 (현재는사만두) 증식하기로되엿다 이와가티 일백만두의 기초양을 증식하면 조선내 모직물은 코도 넉넉히 자작자급할수잇다 내지기타외국품을 수이입하지안한주십년후의조선양복감기타모직물은파격으로자게공급될모양이다

며 가족들은 그가 갈곳한곳을 전부수소문하엿스나 도모지 행방을 알수업다는것이다

中小고무工業者間 合同機運이濃厚

아프로는"쯔꾸"구두를전문으로제조 道當局、合同會社設立을慫慂

생고무의가격등귀와 재생고무의 배급곤난으로 최근의 고무공업은 큰회사는 그렇지는안치만 중소업자들은 여간한지장을 밧고 잇는게아니어서 경기도산업파에서는 이를 중소고무공업자들의 갱생책을 중심으로 예의 연구를거듭하엿스나 라개책이라고는 전업외에는 별도리가 업고 그러나 전업하려면 거게 상당한사본이 잇서야할 처지에 서 망서리고만 잇던차에 최근에다시 이를중소업자를 사히에 합동기운이 농후해진것을 기회로 부내 강기정(岡崎町)구십팔번지 세창(世昌)고무 경정(京町)십오번지 부국(富國)고무 중림정(中林町)일백사십칠번지 반도(半島)고무와 태평(太平)고무 이네회사를 덜어서 한회사를만들게 하는동시에 종래에는 고무구두만만들던것을 아제부터는"쯔꾸"구두(헌겁고무바닥구두)를 전문으로 만들게끔하여 전업과 합동을단숨에 실현코저 방금열심으로 전기네회사에 종용중인데 새로될회사의 명칭은아직 남엇슬뿐이고 대체로 양해가성립되엿다고하니 이로써 새로운 쯔꾸전문의 제조회사가 나타날날도 멀지안헛다

臨時府會經過

報國會案通過

경성베불리용보국회에 이만삼천원을 조성금으로주어 국고보조일만오천원、도보조 이천원과 합처서 사만원의 재단법인을만드는것을 비롯하야 기타 안건을 상정할 경성부 임시부회는 삼십일 오후두시이십분부터 부회의실에서 개회되엿다 보국회조성금문제는 파란곡직을 거듭한문제로 흥미가집승이지 경성의원이 상당히만흔것이 눈에띄인다 처음에는 각의원으로부터 보국회조성금에대한 상당히열렬하고 심각한반대의견이 의장을긴장케하엿스나 오후네시의 휴게후재개석상에서 갑작히 태도일변하야 보국회조성금을 비롯한 각의안을 그대로 삼켜버리니 때는오후네시사십오분이엿다

週間行事視察

郡邑面에까지

오는이월십일일 기원가절(紀元佳節)을 중심으로하야 일본정신발양주간을 국민정신총동원조선련맹을 주체로하야 실시하는데 국민정신총동원 련맹에서는 기로 되엿다한은 기본한바와가튼데 각관청과 긴밀한련락을 하는 주간행사를하기로 결정하엿는데 관청과련맹이 악수하야정신운동을하는것은 이번이 처음이니만치 중대책임을느끼고 운동의 효과를내기에만전을 기하고잇다 총독부에서는 이운동을 독려시키기위하야 오는 십일일에 각국과장이 직접 전조선각지방에 출동하야 주간행사를시찰하기로 되엿는데 어번시찰등려는 각도주요도시뿐만아니라 군읍면의 지방에까지 삿삿치가게될터이라고한다

古物商店員

失踪搜查願

지방에잇는 고물상에 취직하

四對一의競爭

三江省初等教員招聘 今日本社에서選拔試驗

금번본사를통하야 만주국삼강성(三江省)당국에서 조선인초등교원을 모집한다는기사가 보지에나자 각방면에서응모한자무릇 백오십여명에달하야 삼십일까지 정오부터 본사에서채용시험을보게되엿다 삼강성당국으로부터는만판 백(樓平百)씨원야안국(野副安國)씨 권녕이와서당일의 시험을 감독케되엿다 이날 아침일부터 시험장인 본사대강당에모인 수험자는 모두 일백이십명에 그중여자도 십여명이 잇섯는데 대부분이삼십이내의 건장한 청년들로 그중에는 금번주항할 출여할의생도 삼사십명에달하야 장내는신흥만주국의 청년교육자를 목표로 하는청년들의 열이넘처잇섯다 우선 점명을한후 정오부터 제일일의 학술시험에드러가 계를든하면 ①、일만 불가분(日滿不可分)관계를논하라 ②、만주국에 잇서서의 초등교원의 사명을 논하라 의두가지제목의 논문시험을 치르고 다시이고사에 합격된자는 일일오전부터 구술시문을 하게된다 (사진은시험장광경)

龍岩浦의地質調查

大工塲地帶設置前提

【新義州】총독부 중앙시험소(中央試驗所) 안동현기사(安東縣技師)가 지난이십육일 신의주에도착하야 신의주상공회의소와 도내로 종방(鐘紡)공장을 시찰한후 이신청(?)에도 다사도(多獅島)를 시찰하고 이는다사도 경성을 도로가잇는데 이것은 압록강 수전(水電)공사를 배경으로 공업시대로 장래가약속되는 신의주에대하야 크게주목되며 동씨의 시찰목적은 압록강 수력전기공사를 압두고신의주로부터 용암포(龍岩浦)까지의지질(地質)과용수(用水)가 공업지대로서 적당한소질의 유무에대하야 단안을나리기 위함이라한다 그런데 이에대한정식조사는 금년사월로부터 착수하야 약삼개월동안 계속실시 할터인데 금번은 그준비조사차도왓든것이라한다

霧中의大盜

仁川署에서四年만에逮捕

소화십년시월사일밤 인천부경정(仁川府京町)일백팔십륙번지 물상개주 어재형(魚在衡)씨집에 어떤자가침입하여 금고를깨트리고 그속에드러잇던 현금일천구백삼십오원과 회중시계 세개를 훔처간사건은 그후 인천서에서 필사적으로 노력하여숫스나도물고 하고 범인의정체를알수업서 이래사년동안이나 그대로 왓섯는데 사년만인 작삼십일에이르러 그때의 범인은 인천부송림정(松林町)오십륙번지 김천회(金天熙)(三*)로 판명 송림정 첨의집에잠복하고잇는것을 무난히붓잡엇다 범각이된동기는 전기 김천회가일정한 직업도업는몸으로 청까지거느리고 호화로운 생활을하는것이 경찰의 의혹을밧게되여 됫조사를 해본결과 그처럼 구악이탄로된것이라한다

電車에轢傷

삼십일오후열시경 부내도화정(桃花町)삼십삼번지압 전차길에서 부내봉내정(蓬萊町)사정목 이백구십일번지 김승이(金升伊)(三*)가 차길을건느다 경전 운전수 이학규(李鶴珪)(三*)가 운전하는 경제일백호전차에치여 인사불성에 빠져스므로 직시 근처병원에 입원치료중인데 전치일주일의 중상이라한다

不合格木炭

搬出處摘發

누부-서대문서관내 각시탄상에 불합격목탄을 비싼갑스로도매한사람의정체를 동서경제찰계원이 발견하고 삼십일경찰부에보고하야 적당한 처분을바라게되엿다 즉불권도매상으로판명된 가평군외서면 청평리(加平郡外西面淸平里) 윤자생(尹玆生)(三*)은 삼십전부터 숫장사를하는데 일월이십일경 그가사는

기보=삼십일오전본정서에검거된남대문통비단절도사건의 범인 이안흥(李安興)(三*)대화정(大和町) 송본(松本)제분회사직공 박근식(朴謹植)(三*)은 그뒤 준렬한 취조가 계속되고잇는데 그들은 지난이십일일새벽두시부터 여섯시사이에 남대문통일정목이십구번지 태흥(泰興)상회의 창고에 드러가서 비단일만오천여원어치를 훔처다가 그의하숙안국정(安國町)일백이십칠번지에숨겨두엇든 전부압수해왓다 주범 이안흥은 자동차운전수로서 취직되여잇는사이 관철정(貫鐵町) 중앙(中央)빠-여급『기누요』(三*)라는 여자에게 반하야 돈을 쓰고 기누요와함께 안국정일백이십칠번지에 사랑의보금사리를 잡은뒤 그이웃 일백이십칠번지에 방을빌려서 실상은 장물은 의처로 삼엇든것이 탈로되엿스며 피해액은 아직도취조에 따라서 상당히만흔액수에 달하리라한다 (사진은 상좌가 이안흥 상우가박근식 아레는 압수한장물)

贓物萬餘圓어치를 情婦엽집에서押收

綢緞大盜의可驚할犯行自白

情夫父親 金老人談

어런변이잇습니까 그놈이도

헛물만키인 滿洲國官吏

여자의 감언수작에속은 어수룩한 만주국관리—삼천여원을 로서보아게에는 만주국관리 제(李)모란 사나이 가 수일동정(東)일백십사번지 이기덕(李基德)의 안해 문봉식(文鳳植)(三*)이란 여자를 끌고와서 돈을 찾게 하여 달라고 호소하엿다 문봉식은 북지석가장(石家莊)에서 음식점을경영하는 임서방(任瑞防)의 편지를 밧고 북지로 가라고 입경하여 판점정 삼산(三山)여관에 잇는 사이밥갑과 비용에몰려 떠나지 못하고잇슬지음 며칠전 채모가 한여관에 들게 되여 이 사정을듯고 함께 만주에가서 살사고 여자가꾀이므로 일백삼십오원을 주엇더니 돈만쓰고 가치가자니 까 날마다잇서서 못가겟다고하므로 할수업서주엇더니 돈을 이것이다 동서에서는 조선서는편리로서는 그러데손을내어밀지안는법이요 속은것은 할수업다고 돌려보내엿다

思想戰講習에 三事務官派遣

오는이월이십일부터 이십오일까지 내각정보부주최로 동경(東京)에서 전국정보계 밥선전사무에 종사하는 고등관파 특해군장교 약백명이 모혀서 제일회 사상전강습회(思想戰講習會)를하기로 되엿는데 총독부로부터는 문서과 내전(內田)사무관보안과 천기(川崎)사무관 도서과 정수(井手)사무관이 출석하기로 되엿다

大膽한犯行!

二見司法主任 談

전물인줄모르고 내딸이가까히 하엿군요 그저모두 가난하므로써 빼-가튼데 딸을내여노흔것이 잘못이지 이러한 대담한 범행은 좀처럼 보기드문것이다 장물이 모다순견직물이므로 아직은피해액을 정당히 평가할수업슬뿐안이라 이외에도 피해자가만흐니 취소해 보지안코는전확한액수를 모르겟다

物件을차저서 多幸이다

被害者泰興商會 談

자고아침에보니 창고안에 잇던비단이 업서지고 잠근쇠가모다 부러젓기에 일허버린줄 겁을 헤아리너라고 며칠을고생하엿습니다 가게에서 팔면 육칠천원 어치의 물건입니다 다행히 대부분을 차게되여서 반갑습니다

列車區係員重傷

삼십일오후일곱시경 용산역구내에서부내대도정(大島町)팔번지의육십칠호 경성역열차구계원 서촌호직(西村好則)(三*)이가 일을마치고 차길을 건늘지음 뒤로부터 화물차가 달녀들어치엿는데 직시 철도병원에 입원치료중이나 다리가부러저생명이 위독하다고한다

比律賓遠征籠球軍 來二日에京城着

嚴親의訃音드른趙得俊君은 明曉히까리로平壤에

【大阪支社特電】 比律賓遠征의重任을다한 籠球代表一行은 수배一日午前十時에 『구제나이제나우』號로 元氣旺盛한가운데 神戶에다엇다 一行을마지려埠頭에 出迎한記者는 먼저 諸選手의健鬪를祝賀하고 一行中의趙得俊君을 차저 지난十二日에別世하신 君의父親의遺言을傳하니 아직도病中이나마生存하야 도라오는아들을반가히마저술줄만아럿던 아버지의죽엄을 記者의말로 비로소아는趙君은 깜작놀라며 우리아버지가 참말도라가섯나요 처음듯는말입니다 도라가섯다면 왜지금까지 알려주지안핫슬까요 하고 反問하는 趙君의얼굴에는 두줄기눈물이 아롱가리웟다 趙君은 記者가가지고간 지난二十九日附本報夕刊을 읽어보더니大聲痛哭을하여 『아버지의 臨終을 못보앗습니다』 하고 말하고 눈물을 흘리엿다 ... 一行은 今三十一日밤大阪을떠나 一日午前二時 二十五分京城驛着의 「히까리」로 歸城하는데 趙君은 平壤에 直行할터이며 趙君은 東京의 學窓으로 向하고 李好善、金鼎成、吳世鎭、鄭虎四選手는 明一日朝 大阪을떠나 來二日午後一時三十五分京城着 「아까쯔키」로 凱旋할豫定이다 一行은 軍事으로 今三十一日밤 大阪을떠나 ... 父親의訃音에 感激하야마지안핫다

內鮮滿氷上에 朝鮮하키-팀出塲

지난三十日 朝鮮아이스·하키-聯盟役員會에서 決定된 內鮮滿交驩氷上競技大會派遣아이스·하키-全朝鮮軍의 陣容은 다음과 가튼바 一行은 二月一日부터六日까지 每日午後四時半부터 京師링크에서 猛練習을 거듭하기로 되엿스며 六日午後九時十五分 京城驛發列車로 戰地安東縣으로 向發하게되엿다

▲監督=宮川、梶原 ▲選手=FW李興淳、孫永昱、廣英允(延專)金顯振(醫專) 白承旭(普專) 矢野、岡戶、內川(大學)深澤、拓殖、橫手(鐵道)前田、丸森、尾上、吉田、小松、木村(京師) DF鄭獻謨(延專)、西田、永田(京師)田中、大平、杉谷、南木、濱田(鐵道)山田(大學)GK竹中(京師)古川(大學)川口(鐵道)

燈火管制實施指導

三月初旬各防護分團幹部에게

「우리의도지는 우리의 손으로」라는"슬로-간"을 노피걸고 철벽의방공진용을구축하려 경성부에서는 다음일월부터 동삼월까지 로동안(매일오후七시부터)에 걸처 전시의각방공단간부들에게 등화관제정도의 실지지도를하야 도시방공의 안벽을기하기로되엿다

국민방공에 가장중요한 요건인 등화관제에 대하야서는 과거수차의 방공훈련에잇서서 도 그정도가늘 불성이되여 일반은 일정한표준을몰라 여러가지로 곤난을 격거 오든중 작십이월십오일 총독부령으로 발포된 「조선등화관제규측」에 의하야 판제정도는 전소선적으로 일정한 표준에 확립되엿다 부당국에서는 동규측에 명시된 각경우의 판제에관한 실지도를 게회하고 제일차지도게획으로 그가운데서 일반민중과 가장밀접한 판게가잇는 일반가정의 불비츨가리우는(秘匿)정도에대하야 각방호단아래잇는 지구단(地區團)마다 적당한 지역을 선정하야 동내지세개의 가정방화조합을 단위로하는 모범판제지구(模範管制地區)를 설정하고 귀성에 정한대로의 모범적판제를 실시하야 연구지도하기로된것으로 지도의 착안점은 一、특히 상점가의 경게판제에 보통주택등류의 불빗가리우는정도와 규측에제한된 범위안의 조명에관한 여러가지연구 二、상점가의 광공판제중의시설 三、일반주택지대의 경게와공습판제중 보통주택등의 불빗가리우는방법과정도 등으로 이지도게획은 장내의방공훈련에 조흔효과를 낫타낼것으로기대된다 부당국에서는 지도게획 실시를아페두고 삼십일오후한시부터 부청회의실에 방호단간부 경찰서판게자 이십여명이모여 여러가지로협의하엿다

▲燈火管制指導實施日割表

月日	時間	防護團	實施警察署
三月一日(水)	後九時부터	東區第一分團	東大門警察署
同二日(木)	同	東區第二分團	東大門警察署
同三日(金)	同	中區第一分團	東大門警察署
同四日(土)	同	中區第二分團	鍾路警察署
同五日(日)	同	中區第三分團	西大門警察署
同六日(月)	同	中區第四分團	本町警察署
同七日(火)	同	中區第五分團	本町警察署
同八日(水)	同	龍山區第一分團	龍山警察署
同九日(木)	同	龍山區第二分團	龍山警察署
同十日(金)	同	龍山區第一分團	龍山警察署
同十一日(土)	同	永登浦區第一分團	永登浦警察署
計		六九六三九四五九八八三七七	

待望의"女子氷上" 申請은明日爲限

市內各女學校와平壤西門高女도出戰 空前의盛况을豫期

本社主催

비상시하 여성체육의향상발전을위하야 본사에서주최하는 제오회전조선여자빙상경기대회 (全朝鮮女子氷上競技大會)는 오는 이월사일 오후한시 (비실판게로오전중으로 변경예정) 부터 청량리(淸凉里)링크에서 열게 되엿다 만천하 대망속에 열리는 이 대회에는 기보한바와 가티 멀리판북의 함흥(咸興)을 비롯하야 서울에서는 리전(梨專) 숙보(淑保)(中保) 동덕(同德)등 각여학교에서 신청을 내이하엿고 또한가지 빙상대회로서 처음보는 성황을 예기하고잇는데 참가신청기일을 명일로하야 오후네시까지로 발두하야 각학교와개인으로부터속속 신청중이데 아직출전멤버를 제출하지안흔 학교에서는 명일오후네시까지 본사운동부로 제출하기를바란다 한편 (평양)서문고녀(西門高女)에서 채현숙(蔡賢淑) 강영은(康永恩) 안덕실(安德實) 최영옥(崔永玉)양의 네명이 출전케되엿스니 이는 평양으로서 초대의 여자빙상대표

天氣豫報

概况 低氣壓은 天津의南西方에잇고 高氣壓은 시베리아에서 滿洲及北支那로퍼지고잇는데 南滿及朝鮮은 氣壓配置가不安定하다 滿洲朝鮮은 晴曇이不定하고 裏日本은개엿는데 表日本은흐린편이다

豫報 今夜는 曇後小雪 明日은曇後晴

昨日最高 五度四 同最低 零下五度五 今朝六時最低零下四度四 今日正午 零度五

오늘의라디오

第一放送 ▲午後六時(大)音樂 ▲同六時二五分(東)講演 ▲同七時四〇分(北京)(大)義太夫 文樂座 ▲同八時四五分(東)青年時間 ▲同九時五分(大)浪花節

第二放送 ▲午後六時二五分 어린이新聞 ▲同六時三〇分 復習時間 ▲同七時三〇分 哲學과民衆 ▲同八時 室內樂 ▲同八時三〇分 라디오小說 ▲同九時 連續唱劇調(二) ▲同一〇時 一〇分 레코-드音樂

로 뿌리깁게빠친 국민운동이 되엿다▲ 물자와 무명옷은 "수파"로 쇠부치를 질그럿으로 등등 사변에 필요한자는 대용품으로 견디고 대용품도 업스면 그대로 참아보자는 운동이다▲이가튼 물자절약 소비긴축운동은 하필 전시에만 필요한것이아니라 평시라도 개인으로 사회로 국가로 모름지기 직혀야만될것이다▲해마다 신학기면 문제가되지만은 초등 중등을 물론하고 학용품의 호사란 우리교육계에 큰폐단의 한개로내려왓다▲새양복도 버서버리고 지정양복을입으라 쓰던모사도 버리고 지정모자를쓰라 가젓던 책가방도 업새고 지정가방을쓰라 언니의헌책은못쓴다 연필도 공책도 운동복도 운동모도 지정이아니면 안된다는것이다▲때가전시라 누구 어데할것업시 소비절약을 웨치는판이니 이번새학기부터는 각학교당국은 어린애가를 무정을 그만부리고 잇는것은 그대로쓰자는 시대의 『슬로-간』에 한류함이 어떠가.

NIHON RAIL

京城出張所新設

營業科目
各種レール販賣
機關車、客車其他鐵道車輛
鐵道材料一式

日本レール株式會社
東京市日本橋區呉服橋三丁目七番地
電話日本橋(24)二七五二番 二八一二番

京城府旭町二丁目六番地(昭和通リ)昭和ビルディング
日本レール株式會社京城出張所
電話本局②四八七二番

大阪出張所 大阪市西區阿波堀通五丁目 電話新町 九六五番
八幡出張所 八幡市松坂町一丁目 電話八幡 一五〇一番
大連出張所 大連市山縣通二番地 電話本局(2)四五七番 四五九六番

日活多摩川超大作 監督田口哲
鉄火部隊
東洋平和の礎たる新戦場を汐血で染めた日本魂山本禮三郎 伊達一郎 吉谷久雄
尾上之助 上代勇吉 北龍二 近松里子 美川かつみ 高木永二 菊地一良 長尾敏之助

日活京都超大作
荒獅子
江戸市井の周にうごめく悪の世界に奮然と起つ荒獅子剣法
監督 松田定次
月形龍之介 犬倉千代子 原駒子 酒井米子

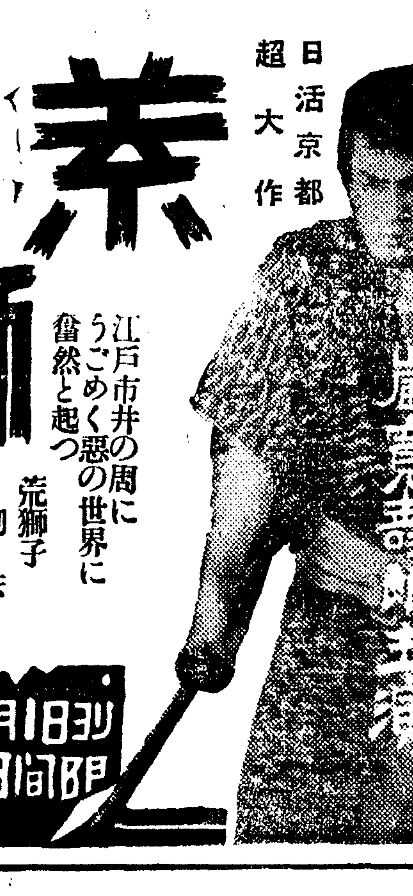

黄金座 2月1日より 3日間限リ

歌ト踊リノ絢爛タル豪華レヴュー來ル！
羽田歌劇(ハダカゲキ) 近日公演 黄金座

續映 一日ヨリ 滿員御禮
颶風 ハリケーン
ドロシー・ラムーア・ジョン・ホール
メリー・アスター主演 ジョン・フォード監督
日本ユナイテッド・アーチスツ映畫會社提供
UNITED ARTISTS
若い人
東京發聲映畫作 原作 石坂洋次郎 監督 豊田四郎
市川春代 大日方傳 夏川靜江
純な心があなたの心にとけこむ、ふるさとのやさしいお母さんを想ひ出す映畫！
若草劇場

늬우스 영화
滿世堂藥房
京城府長沙町一四六
振替京城一二二九九番

大好評 新年度版 全朝鮮學校案內版 定價送料 五十錢
全鮮男女 中等入學試驗問題集 定價送料 一圓五十六錢
發行所 京城府

興南市計實施앞두고 興、咸合倂論進展?

關係當局者들連日鳩首密議 大咸興建設에急拍車

【咸興支社發】 함남도에서는흥남 도시계획의 실시를 압두고 그 시행주체에대하야 동부와 지방 마 흥남읍 함흥부의 내당국자 들이연일 신중한협의를 거듭하 고잇스며 상전(?)인에 도지방과장 파한(韓)도로과장과귀도(貴島)주 생등이 수시간동안 비밀리에협 의를거듭하고잇서서다 현의내용은 알수업스나 이번 흥남도시계획을 압두고서 흥남 과함흥을 인접하고잇는 별개행 정구역으로 각기제발전을 조장 키는것보담은 이양도시의 밀접 불가리의 관계와 또그전 향촌(鄕村)지사시대의 복안이라고할 양도시합병 소위 대함흥의 건설에 나아가는것이 어떠가하는 것이 의론의 중심이 되지안 흘가 추측된다 물론 이양도시 의 합병은시기문제로서 어느때 던지 실현될 운명에잇는데 이 기회에 양도시를 일괄하야 대 도시계획을 그냥실시하려는안이 금권으로 축진되는것으로 보이 고잇다 그러나 지금도흥남 함 흥 오남의사개행정구역이 엄연 하게 존재하고잇스며 도당국이 병합하기에는 사무상 기술상여 러가지난점이만흔데 어떠튼 흥 남과함흥합병의 소위『그레ー트』 함흥은이구 사십만의 대도시는 머지아니한장래의 일이라고 보 고잇다

合倂은時期問題 堤地方課長談

이에대하야제(堤)지방과장은다 음과가티 말하고잇다 흥남함흥의합병은 시기문제만 남어잇다 그러나 이병합의시 기가 느즈면 흥남이크게평창 되야 함흥이흥남에 흡수된다 고볼수잇지안흘가한다 이럼에 특히고려를 요하게 되며 그러타고하야 지금곳병 합한다고는 말하기어렵다운운

天津在住朝鮮人 五千餘戶를突破

─昨年末現在領事舘集計─

【天津】재작년경부터 노구교(盧溝橋)사건을게기로 북지경진지방(京津地方)에 크다란태풍이 일파한뒤로모든위험을 무릅쓰고 황군점령지대에 뛰어드러 일선용사들과 다름업시 각방면으로 활약하는 조선인대륙진출부대의 기세는 실로 굉장한배잇거니와 여게따라서 방금 조선안일부에서는 북지는 조선인유일의 활동무대로생각하며 동경의피안(憧憬의彼岸)처럼 여기는사람까지도 업지안흔 모양이다 이것은 새로건너오는사람의 심경(心境)을 드러 잘알수잇슬뿐아니라 북지로ー북지로ー 나날이 몰려드는 사람의 수효가 이사실을 증명하고잇다 그들수요는 새해부터 일층더 격증하게되엿는데 구년말이래 근일까지 천진에온 사람수는 내선인을합하야 매일평균사십명이나된다 그중 삼분지일가량은 조선사람이라한다 그리고 천진재주 내선인수는 작년십이월삼십일일현재로 삼만오천팔백명으로조사되엿는데 그중에 조선인수는 호수로 오천백호 인구로 육천삼백여명의다수에 달하여잇다 그러나 이것은 정식으로 거주계수속을 필한사람만 계산한것이오 아직거주게를 내지안흔사람까지 합산한 천진지방 조선인실제수효는 팔구천을돌파하야 만명대에 육박할것으로 추상된다 그러면 만명대를돌파하는 천진조선인들의 경제력은 어떠한상태에잇는가? 더퍼노코 북지만가면 잘살수잇슬줄알고 일확천금을 꿈꾸며 아무『플랜』파 아무인연도 업시 그러고 이러타할사금도업시 합부로 북지에와서 죽을고생만하다가『사람못살곳은 북지』라는 쓰라린체험과 조치못한 인상만 가지고 노비조차구걸하야 조선으로 도라가는자가 상당히 만흔반면에 모든고통과 왼갓난관을 극복하야 적수공권으로 상당한재산을 만드러노코 국제도시인 천진에서 남부럽지안케뻐젓이 잘사는사람의수도 상당히 만타 이제 영사관 조선과에서 천진에거주하는 작년말현재의조선인유력자 조사에의하야 재류조선인의 경제력을살펴보면 사십만원을 최고로 일만원이상의 재산가가 이십칠명이오 오천원이상재산가가 이십일명에 달하는데 그들중에는 우수한 사업가도 적지안타고한다

大阪에感氣猖獗

半朔間死者六百十八名

【大阪】대판지내는 지난세말이래 유행성감기 폐렴(肺炎)등이창궐하야 십이월중에 폐렴기관지염과 유행성감기로서 사망자가 일천사십오명이나 되엿다는바 금년에 들어서 더욱심하야 일일부터 십륙일까지 벌써사망자가 육백십팔명이나된다고한다 사망자의 연령을 본다면 만칠십세이상(?)으로 젓먹는아이가만코 그다음은네살이하의 유아들이 만타고한다

海州思想聯盟에서 出征家族慰問

【黃海支社發】사상전향자로서결성된 해주사상보국연맹(海州思想報國聯盟)에서는 해주부내에거주하는 출정군인의가족을 위문키로되야 지난이십구일오전십일시 동해주 해주항까지포함하야 다섯반으로대오(隊伍)를나누어가지고 각각호별방문을하야간곡한 위문을하엿다한다

天安强盜逮捕

【天安】 [illegible] 천안지방에는 요지음강도 사건이 빈발하여 일반 [illegible]

司法主任이 직시비상소집을하야 가지고 현장에출장하야 실지임검을한후 범인을수사한결과 삼십일오전일곱시경에 이르러 임부장, 판원부장(林部長, 坂元部長)이 범인을 무난체포하엿는바 범인은 다음과갓다

天安郡歡城面新芳里 販賣人 徐注淳(二一)
同 柳再善(二七)

清羅線計畫蹉跌

清津、羅津、雄基商議員蹶起 衆議院議長에促進陳情決議

【羅津】나진과청진간을 연락하는해안철도부설은 국방과산업상에 가장중요한선로로써주민들은 다년간을두고 실현을요망하던바 총독부로써도 그선의 중요성을 인식하게되여 작년말에 거설측량까지 완료하엿고 신년도예산에까지 계상되엿던바 금번의회에서 삭감당한관계로 청진 나진 웅기 세곳상공(商工)회의소에서는 그철도건설촉진운동을맹렬히하는일방 삼개소의대표자명의로 중의원의장(衆議院議長)에게 진정서를 제출하기로 되엿다한다

靈峰金剛重石鑛 合法出願者續出

總督府裁決이極注目

【春川】일시에 소란을극하던영봉금강산(靈峰金剛山)에 도굴자는 전국적수단으로 완전소탕을보게되자 뒤이어 일확천금을꿈꾸고 매장된 자원을노리는 무리는 더욱 수가늘어 보승구역(保勝區域)내의 중석채굴출원자가 속출하야 현재삼십여명을산하고잇다 보승구역외에는 벌써대재벌의손에 개굴되고잇스나 구역내채굴은 세계영봉을 허는것이라하야 당국에서도 주저하고잇스며 세인의주목을 끄는것이 주지의사실로되여잇다 전번총독부로부터 강원도에 출원자삼십여명이잇스니 그실정조사와 허가여부의의견을 조회한사실이잇다 강원도서는 즉시조사한결과 출원구역은 금강전역(金剛全域)에걸처잇서 어떠한까다로운조건을 따로부친다하야도 채굴하게되면 결국손상을보게되는것으로 신중고려하는태도로나가 불찬성하는 의견표시가 잇슬듯하나 허가여부는총독부의손에 달렸으므로 아프로의 귀결은 어찌될런지 지하자원개발을 위하야 영봉이파괴되지나아니할가하야 세인의 주목을 총집중하고잇거니와 이문제에대하야 송산업부장(宋產業部長)은 다음과가티 말한다

宋產業部長談

강원도당국으로서는 영봉보존을 위하야 절대로 불허가할 방침이다 어떠한 조건부에도 불찬성할터인데 허가는 총독부에서 하는것이니 그권한까지는 우리에게업다운운

李交通部大臣 水電工事視察

【新義州】만주국 이교통부대신(李交通部大臣)은 지난이십칠일 압록강 수전공사장을 시찰한후 삭주온정(朔州溫井)에 일박하고 도라가리라고한다

中等校設立費 補充코저活寫開催

【高原】고원에서는 벌서부터 전부터 중등학교설립기성회를 조직하고 설치운동에 관민일치 협력하야 예의노력중 [illegible] 지난이십오일 동기성회총회에서 세밀히 고원 문천(文川)양군민이 일치 협력하게되여 각경가든 국세 기세로 목적달성을 위하야 분기하엿다는 것은 이미보도한바 어니와 어제그운동에 여러가지로소비되는 기성회비는 시민구락부에서 잡비에 보충하엿다 [illegible] 방책으로 [illegible] 궁본무장(宮本武藏)의두가지를 계획하엿는데 대성황을이루엇다고한다

滿洲產業視察團 申請殺到로增員

本社河東支局主催

【河東】본사하동지국주최로 만주산업시찰단원 모집의 기사가 발표되자 일주일이 다못되엿스나 [illegible] 지방거주자는 그만두고라도 도내각군에서도 벌써참가신청이 답지하고잇스며 멀리 경북 전남(慶北全南) 각지에서도 참가지원이 잇슴으로 주최측으로서는 섭섭하기 빽하는바이며 참가지원자가 만주의 약진상을보고십다는 개대는 호점으로보아 누구나 신흥만주다한게 가젓슴으로 대륙진출(大陸進出)에도 상당히 동경(憧憬)하고 잇슴을 추측할수 잇다 그러면 특히 먼곳의참가주문에 응코저 정원이십오명을 삼십명까지로 증원케하엿스며 유감이나마 이이상정원은 곤난하리이므로 신청기일을 기다리지말고 하로밥비 남먼저 신청하기를바래는중이라한다

一、出發 四月十五日午前八時
二、歸還 四月二十日午後河東着
三、視察地 圖們 延吉 牧丹江 哈爾濱 新京 奉天 營口 大連 旅順 吉林 安東
四、會費 百圓也
五、申請期日 三月十五日까지
六、申請金 五十圓也
七、申請場所 朝鮮日報河東支局 (但本郡外居住邑面事務所는此限에不在)
八、團員 三十名

府郡屬講習會 成果거두고終了

【忠南支社發】 시국사무의 폭주에 대비하야 부군속(府郡屬)의재교육을 시행하기 위하야충남도에서는 지난십팔일부터 도회의실에서 부군속강습회 를열엇던바 전과정을마치고 지난삼십일오후한시 종료식을 거행하고 뒤이어 간담회를개최하엿는데 심심한성과를거두엇다고한다

靑年團員表彰準備

【長湍】장단군에서는 오는이월십일일 기원절의가절을 복하야 총후생산보국선전우량한 청년단원을 선정표창하고자 각면에조사를 명하엿는데 표창바들사는 작년이래 청년단원으로 가마니짜는 성적이우량한자를 일단에 십명씩선정하야 전군삼십명을 표창하리라고한다

長城 朝陽里에大火 十二戶全洞灰燼

火因、損害等은方今調查中

【四街里】전남장성군 북이면조양리(長城郡北二面朝陽里)에서는 지난 삼십일오후세시경 돌연히 발화하여 십이호의부락을 전소시켜버렷는데 북이면, 북상면양소방대의 총출동으로 맹렬한활동을 계속한바 동일오후 칠시경에 이르러 겨우 진화되엿는데 발화원인은 상금 불명하나 아이들의실화라고도하며 혹은 자연발화라고도하는데 그원인은 당국에서 방금조사중이며 따라 피란민의처치와 구제에대한문제가 역시크다한다 그리고 인명의피해는별로업스나 어린아이한명이 화상을입어 생명이위독하다하며 가축참사와 곡식기타의손해는 다대한듯하다고하며 상세는 방금조사중이라한다

南洋行勞働者 忠北서廿一名募集

【忠北支社發】충북도당국에서는 금반 총독부당국으로부터 남양(南洋)방면의 노동자의 모집알선의뢰를받고 독신자이십명 가족동반자한명 계이십일명을 모집하기로되엿다는바 도당국에서는 동모집에대하야 지난삼십일각군에 통첩을발하야 동노동자의 모집의뢰를 하엿다

江陵志願兵 後援會組織

【江陵】강릉군에서는 금반동군내에잇서서의 조선총독부 육군특별지원병령 동가족등에대한 각종의후원을하랴고 동군 특별지원병제도의 취지의철저를 도하기위하야 전군민을총망라한 강릉군육군특별지원병후원회를조직케되엿는바 동회는 각 면에분회를 설치하고 그의재원으로는 독지가의 기부금에의하는외에 군내에거주하는자로서 호별세부가세를 납입하는자에 대하야 매호당 년회비오십전씩을밧게되엿다 그런데 동회의 부조규정은다음과갓다고한다

一、지원병으로서 가정빈곤 기타로 소요경비에 궁한자는 훈련소입소중에한하야 이외필요경비로서 매월일원 육원이내의 부조액을보조하며 또 지원병의 가족으로서 지원병의 입영때문에 생활에궁한자는 이에 생활비로써 대인일인 일액 이십전이내 소인동 십전이내의 부조액을 보조함

二、지원병으로서 입소에요하는여비에궁한자는 이에대하야이의실비를보조함

三、지원병으로써 입소당초 피복대 기타비용에 궁한자는 이에대하야 일인당십원이내의 보조액을보조함

忠南 河川改修續工

新年度豫算百萬圓으로決定

【忠南支社發】 충남도의 중소하천개수(中小河川改修)는 금강(錦江)을 중심으로하야 매년대대적으로 실시해오는터로 지난소화십이년도부터 오개년 계획으로 총공비 오천오백만원의 거대한 금액으로 해오는터인데 십사년도분은 시국하대삭감을당하고 총액일백이만오천원에 결정되엿다

軍需品製造로 皮革業者救濟

【忠南支社發】시국하 가장심한 타격을바든 피혁(皮革)제화(製靴)업자는 대전부내만하여도 [illegible] 수이상의실직자를 내게되엿고 충남도전체로서는 적지안은 수에 달하엿는데 이를구제하기위하야 도당국에서는 거번에 대전피혁회사(大田皮革會社)를 조직케하고 업자의 구제는물론이요 실직한 직공도 전부수용하야 군수품의납품작업을 개시하엿다바 당국의알선하에 [illegible] 군수품주문을바더 [illegible]

牛疫依然猖獗

【東京城】작년여름부터 성행하던우역은 일시종식되는듯하더니 세전세후로지관내에서 농우(農牛)이십여두가 죽엇다는데 당지에서는 인심이자못 흉흉하다한다

明暗

괴산(槐山)군하모가마니검사장에서 검사원이 농민을구타하엿다고말성 ◇ 그날(이십팔일)검사를 마즈러갓든농민삼백여명은까게 검사를 『빨이못는다』까지 ◇ 이유로는 검사원검사가 불공평하다고 불평을 말한데잇다나 ◇ 순후한 농민이 판공리에게불평이란 불평을 위한 불평이아닐것도 일고할점 (淸州)

長篇小說 林巨正 【209】

洪碧初 作　金熊超 畵

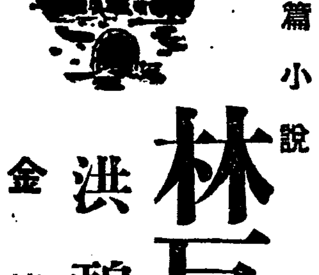

평산쌈 (四九)

「조혼 낭재(郎材)가 잇서서 중매해드리려구하는데 놀리다니 그게 무슨말슴입니까」

「장내 변사라구 말하니 장내 무엇될걸 미리 엇더케 아우 그게 실업는말이지 무어요」

「용하다는 상쟁이가 그애 상을 보구 장내병사깜이라구말하는걸 들은까닭에 솔구이발(率口而發)루 그러케 말슴햇습니다」

리봉학이의 실업슨말아닌 발명을 듯고 박련중이는 비로소 [illegible]

「그신랑감이 어듸잇소」

하고 물엇다

「그신랑감은 내 족하인데 나이는 올에 스무살이구 인물은 [illegible] 사내답게 생겻습니다」

「합씨를 지금 데리구가시오?」

「이 형님이 데리구가시자요당신아들이니까」

「자네가 그런 장한 아들이 잇는가」

하고 말한뒤 다시 리봉학이를 보고

「조카 조흔나 겹동인이 재미업소」

하고 고개를 가로흔들엇다

「겹동인이 왜 재미업습니까」

하고 리봉학이가 재미업는까닭을 [illegible]

[illegible] 메엇는 혼인인데 재미업다는 건 [illegible]」

하고 [illegible] 재미업다할 을 때까지 잡아도 박련중이는 아무소리안코 잠자코잇섯다 박련중이가 마산나온날밤에 리춘동이와 정서방패에 인당한 이야기를 듯고 정서방은 [illegible] 들어가는것이 정신업는사람의지이라고 리춘동이를 책망하야섯다 자기수하에 잇는사람이 답은데로 간다는데 말이 적하야 책망한 것이 아니고 자기의 생각을 솔직이 말하자니 자연 책망이나 왓섯다 며느리는 다려오는것이라 [illegible] 딸은 드러보내는것인데 [illegible] 드러보낼수가업고 또 꺽정이의 아들은 양주팔이의 손녀가티 욕심나는것도 업서서 박련중이가 인을할 뭉하얏다 리봉학이가 먼저끄낸 말의뒤를 거두느라고

「연분이란 인력으로 할수업는게지만 이다음에 내족하아이 혼하번 보시면 그때는 정혼 인못한것을 후회하시리다」

하고 말하는것을 듯고 박련중이가 어색한말로

「장래병사깜이라구말한 상쟁이가마전조서방이란사람이요?」

하고 물엇다

「그건 어듸서 들으섯나요」

「내가 피풍(皮風)이잇서서 올여름에 냉정(冷井)볼마지러갓다가 삼거리서 그사람을 만낫는데 그사람이 청석골 잡혀갓던일이잇다구이야기합듸다」

「상쟁이 말을 준신할수는 업지만 상쟁이가 그애를 보구 말이 만일조혼가문에 태어낫더면출장입상(出將入相)이라두하겟지만 평지돌출(平地突出)루나섯스니까 병사(兵使)밧게못하겟다구합듸다」

박련중이가 삼거리서 상쟁이를 만낫슬때 자기상을 보이고 말이 맛는데 반하야 집에까지 다리고와서 식구들의 상을 다 보이엇섯는데 지금 혼인말하는 딸을 보고서는 풍상(風霜)을만히 겪근뒤에 부인직첩(夫人職牒)을 바드리라고 말하얏섯다 상쟁이말을 도리켜생각하니 꺽정이아들과 연분이 잇는듯도하야 박련중이가 꺽정이를 보고

「내외종 사촌이라두 누이바꿈이 재미가 업는데 자네 생각엔 엇더한가」

하고 물으니 꺽정이는 두말 안코 조타고 대답하야 두탈 혼인이 한자리에 작정되어서 좌중 여러사람이 다가티 조하하는데 박련중이는 조하하면서도 속에 구진고기먹은것가튼생각이 엇지아니하얏다 리춘동이가 술을 내와서 술들먹는동에 꺽정이가 박련중이에게 봉산군수 잡아죽일 계획을 말하고 장마지하기조흔 자리를 물으니 박련중이가 듯고 한참만에

「내가 자네게 할말이잇네 후기엇는 늙은이의 말이라구 못지안켓나 들어주겟나」

하고 정중하게 말을 내엇다

「무슨말슴이요」

「우리가 서루 사돈까지 정해서 그처럼 친지와두 달든데 지정을 기울수가 잇나 나는 대체 자네네 청석골사람이 너무 큰것을 재미업게아는사람일세 우리가 압제 안밧구 토심 안밧구 일생을편이지내면 고만아닌가 자네 일되긔께 무언가 자네 그외하는것이 나보기엔 공연한쾌기가 만데 이번일만 말하더라두 그게 괵실세 봉산군수를 죽이면 금이 쏘다지나오 이 쏘다지나 설사 금은이쏘다지더라두 뒤에 산떼미가튼 화가올것 엇재 생각아니하나 아무리 무장한 조적이라두지방관은 죽이면 가만이 잇지낫켓다 말게 제발 말게」

「말슴은 잘알아드럿스나 이번일은 이왕 작정한일이니까그대로할밧게 업소」

「자네가 고만두면 고만아닌가」

「칼을 한번 뺏다 그대루 꼬질수야잇소」

「칼을쎼 칼을 그대루 꼿는게 장사일세」

「그건 할수업소」

꺽정이가 말을 안들어서 박련중이는 기리 탄식하고 말을 그치엇다

朝鮮日報案內

家具 職工及外交員百五十名急募 希望者來細面談 府內新堂町四〇六番地 三中井家具工場

女給 採用天香園別莊勤務 年齡二十歲로三十七歲까지 鮮人若干名 右希望者는普校卒業程度 履歷書携帶하고 二月二日午後一時本人面談 京城府仁寺町 天香園本店

會社員 社會ヨリ崇拜サレ月收二百圓以上 二十五才ヨリ五十才迄ノ男女、希望者ハ履歷書送レ 出征軍人ノ家族官公吏退職者ハ特ニ優遇ス 京城府永樂町二ノ七九 第一生命黃金町事務所 人事係 西村清天

社員募集 今般當會社에서京畿道內各郡의面職員及學校職員을特히取扱하기爲하야 左記事項參照하시와希望者는急히面會하시오 一、資格 二十五歲以上으로中等學校卒業程度保證人二人을要함 二、收入 給料以外出張旅費가有함 一月二十八日 京城府松峴町六〇番地 朝鮮生命保險株式會社 中央支社

松の實ミルクキャラメル 京城菓子株式會社

百日咳에 博士推奬 コデス 品質本位 (定價二十錢부터 各地藥店販賣中)

世界萬國 標準新型 無音輕快 無障第一 品質保證 實物宣傳 月賦販賣

手廻式 月賦二百九十圓 現金百六十圓 足踏三個抽斗 月賦二百四十圓 現金二百圓
ミゾリンミシン鮮滿一手總販賣元 ミゾリンミシン商會
地方營業部 平壤府本町三五ノ一六 平壤府箕里四十番地 代表電話二五五二番 振替京城一二〇六番 平壤工場 平壤府西大門外新陽里 原料工場 大阪府布施市森河內
有利條件付各地特約店募集 月賦販賣開始 有意한분은切手十錢添付本店으로問議하시면 明細한規定書及カタログ急送함
今般左記代理店을新設하옵고 本店과同一한價格으로販賣함
京義線一山驛前 一山ミシン商會
京義線新幕驛前 朴基馨ミシン店
平南价川驛前 三成商會ミシン部
滿浦線熙川驛前 熙安商工所ミシン部
江界邑東部洞 亞細亞ミシン商會
昌城郡大楡洞 李鎭燮ミシン商會
新義州彌勒町 商順昌ミシン商會
平北定州邑內 鄭聖柱ミシン商會
平北古邑驛前 泰永商會ミシン部
全北裡里驛前 三昌ミシン商會
平北車輦館 百貨店ミシン部
平北龍川市場 楊市ミシン商會
江原道襄陽邑 日光堂ミシン部
平北郭山驛前 李芝福ミシン商會
京義線枇峴驛前 永信洋服店ミシン部

本報廣告部電話本局四〇三〇番 販賣部本局六三八一番

【諸官省・諸學校御用達】 セフテイ 高級萬年筆 【實物宣傳】 (世界的發明品) 新案登錄第一〇七九六二
▼宣傳奉仕(製造元直接) (國策順應國產優良品 取替返金自由)
本品은如何한高級金폔萬年筆보다優秀하다!!
一、特許合理金폔에다 硏究試驗의結果 何等損傷이업는것이 證明되엿슴니다
一、紙와의摩擦이極히圓滑하며 따라서 無理한筆勢에도破損되지안슴니다
一、本品은彈力及잉크의流出이金에比하야絶對優秀합니다
(萬年筆小賣深香라도 特賣品이므로取替치아니합니다)

A 印 一重・二重輪同値 高級新型金クリップ付金輪入品 イ、(四分二厘) ロ、(三分五厘) (男子用)(女子用) ビスコ變色軸 定價二圓五十錢也 空前の大特價八十五錢也 定價三圓四十錢也 空前の大特價一圓二十錢也 定價三圓也 空前の大特價九十五錢也
B 印 一重・二重輪同値 新型金クリップ付金輪入 高級 ハ、(三分五厘) ニ、(三分七厘) 特別仕上黑軸 定價三圓六十錢也 空前の大特價一圓三十錢也 定價四圓 空前の大特價一圓五十五錢也
C 印 一重・二重輪同値 新型金クリップ付金輪入 高級 ホ、(四分二厘) ヘ、(四分六厘) 特別仕上黑軸 定價五圓也 空前の大特價一圓七十錢也 定價六圓也 空前の大特價二圓十錢也
●달리더 所用되는분에게는 편만을實物下記대로販賣함
東洋屈指의近代的大工場弊商會化學萬年筆工場作成セフテイ(五個年保證書付) 右揭高級萬年筆三種은八千本限하야 朝鮮日報讀者에게 宣傳키爲하야 定價嚴守의品破額으로 投賣함 萬一途中破損 又는 不滿이게시면 摘이업스시도록 換品이나返金해드립니다
A特價三十錢 B特價四十五錢 C特價六十五錢
(1)團體注文…五本마다同一品一本無代進呈
(2) 〃 十本마다本眞珠入科學平리치나指環(定價六圓也)無代進呈 但(前金註文者는指環이나종이로輪實을입니다)
(3) 〃 十五本마다瑞西製腕時計(定價十圓也)無代進呈함(前金限)
(4) 〃 二十本마다指時正確한瑞西製懷中時計10高級寶石入(定價十六圓也)前金註文者에限하야無代進呈함
(5) 〃 三十本마다世界的高級다이아ー마製品懷中時計7寶石入(定價二十五圓也)前金註文者에限하야無代進呈함
(6) 〃 五十本마다世界最高級腕守懷中時計7寶石入(定價三十七圓也)前金註文者에限하야無代進呈함
註文은반드시前金으로 代金引換으로도特히奉仕 三本以下의註文에限하야切手代用하고同一割增 (五本以上은반드시小爲替又는振替로) (特價品이므로一人百本以上註文謝絶)
昭和十四年六月一日을 期하야 全滿鮮地方文具店 一齊히 定價販賣할豫定
圖 世界的有名スイツル製時計大特賣中特賣規定贈呈
東京市淺草區花川戶一丁目十五番地 スイツル貿易商會
瑞西製時計 セフテイ宣傳部滿鮮課 卸問屋 電話(代表)淺草(84)七七二五番 振替口座東京三〇二二一番 本店萬年筆工場 下谷區龍泉寺町

世界唯一 小型純冷始動 ヤンマーディーゼル
甲位入選 於農林省小型ディーゼル比較審査 昭和十三年二月二十四日発表
入選機 S型四馬力 H型五ー六馬力
農工移動用 大量製產 在庫豐富 カタログ贈呈
据付小動力用
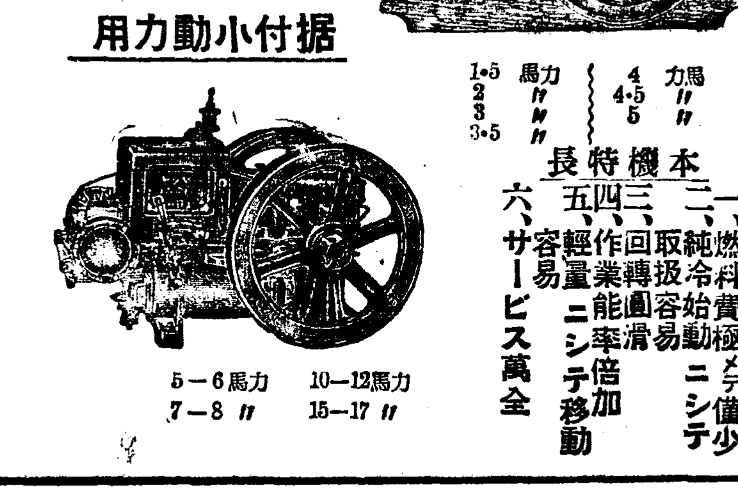
馬力 1・5 2 3 3・5 4 4・5 5
本機特長 一、燃料費極メテ僅少 二、純冷始動ニシテ取扱容易 三、回轉圓滑 四、作業能率倍加 五、輕量ニシテ移動容易 六、サービス萬全
5ー6馬力 7ー8〃 10ー12馬力 15ー17〃
京城府京城驛前 株式會社 山岡發動機 京城支店 電話本局一〇〇三番 本社・大阪市北區茶屋町

國民의七割까지蛔虫이잇다
驅虫은每月各自의實行에서
株式會社 藤澤友吉商店

代用品時代로轉換
合成고무의市販在近

고무工業

戰時下의 帝國고무工業은 今日畫期 이모무 飛躍的인前進을要求하고잇는데 아직 그到達한 段階는 다른時局産業에比하야 顯著히뒤떠러진것갓다. 原料고무의 需給計畫은 먼저어떠케 되여잇는가? 第一은 生고무인데 我國의 近年平時消費는 年約六萬噸으로 이의輸入金額은 約一億圓이든것이 事變以來 그二割減即四萬八千噸(七千萬圓)으로 制限目標가 스게되엿다. 따라서 昨年(昭和十三年)도 約四萬七、八千噸의輸入이엿스리라고 推定된다. 이것은 一見고무工業生産力의縮少라고생각되나 事實은 고무製品의 用途變化에 基因하는 것으로 原料고무의 用途는民需에對하야 極端의制限이 加해젓슴에對하야 軍需를 先優으로 어떤程度의 輸出製品用에對하야 用意잇는 配給을遂行하고잇다.

따라서 從來고무의 總輸入額中 南洋諸島고무園의 支那人、土着人의 生産品、主로下A・Q物即二等品을 約六十%까지 輸入하고잇든 年額은 英米及邦人栽培의種類를 輸入하야 이를加工하고 內需、輸出에充當하고잇섯는데 事變以來 用途의轉換으로 一等品의輸入이急增하고 또邦人栽培고무에對한需要를喚起하게되엿다.

今日南洋에잇서서의 邦人의 고무栽培事業은 投資總額約一億圓年生産力約一萬五千噸을示하고잇다.(其中日本에의輸入은 從來約二、三割)도生고무의輸入에關하야서는 神戶의日本고무輸入組合이 配定其他를 一元的으로統制하고 또一方商業組合聯合會와協力하야 配給調整의 徹底를期하고잇다. 어쨋든 生고무의輸入制限實施以來 原料難의打開를代用品에求치안흘수업게되엿다. 이리하야 이에再生고무의 工業的前進이促進케되여 再生고무工業은 新起點에스게된것이다. 再生고무(리구레ー무라고通稱)의原料는 고무(스크랩)에는 高級且大量인 原料로서 라이야ー、츄ー부가 잇고 其他고무靴、足袋고무底 等 모든 古고무가잇스나 거

生産力擴充現段階와計劃

의余部는 米國其他外國으로부터 輸入하고잇기때문에 이亦是 輸入制限을受하고잇다. 따라서昭和十三年五月末日大日本再生고무工業組合(組合員十八社)이 組織되여 輸入再生고무의 配給調整에 當하고잇다 右組合에는 日本再生고무硏究所、二葉고무、横濱고무、...

부리지스톤、國産고무、東北振興고무 等資本의 단톤고무가 라이야等의 有力諸會社가 參加하고잇고 組合員全部의 昭和十三年度生産額은 約一萬噸 十四年度는 一萬八千噸을 目標로하고잇다. 以上各社는(가알카리구레ー무(日本再生工業)(나)熱 機理리그레ー무(兩産고무)...

約一萬噸의 生産高를 내고잇다. 原料精고무의 輸入은現在 月額廿萬圓(約一千二、三百噸)까지 許與되고잇스나 政府當局은 漸次緩和方針의 意向인 것갓고 또一方內地의精고무統制하기 徹底해지면 大日本再生고무工業組合員만으로 年産二萬噸程의 實現은 不遠

無(卽)...國産及美國製의 리구레ー무(東北振興고무)(理硏고무)의四種中의 方法에依하고잇스며 油리구레ー무라고稱하야 精히原始的인 方法으로現在 外國에서는 例가적은低度製法의 業者에依하야 阪神 油製再生고무工業組合이 結成되여잇서 이것이 亦是年

라하는合成고무(所謂人造고무)라는 것이 我國에서도 세로히 登場하려하고잇는데 專門家의 말에依하면 이것은 勿論生고무의 代用品이될것이며 全然代用品으로 瞬時的新用途를 하는것은當然된다. 原料는 石油、아세치렌、馬鈴薯等으로世界大戰當時 生고무의 輸入이 杜絶된 獨逸에서 熱心히 硏究된 以來 發達에 關하고잇는것이다. 그리고合成고무의 最大特性은 耐油性、耐寒性、耐老化性、耐酸性、耐水性等으로 他고무에서는 企及할수업는 特殊需要(例를들면 送油管等)에는 使用價値絶大한 分野를 擔保하고잇슴을 아니라 製造上大量의 電氣를要하는 關係上 電力資源이 比較的豊富한 我國에잇서서는 我國으로서는 重要한 同工業의 發達에對하야는 重要條件을 具有하고잇다고 할수잇슬것이다.

代用品工業에補助
大工場設置決定
再生고무、糠油工業에十萬圓
貿易改善에重大役割

總督府殖産局에서는 代用品增産計畫으로서 十四年度豫算에十萬圓을 計上하얏는데 右豫算은 再生고무及 精製糠油工場에 對한 補助로서 그內容은 如左하다

▲再生고무工場 五萬圓
▲精製糠油工場 五萬圓 再製고무工場은 年産千五百噸 精製糠油工場은 年産十五萬五千罐(一罐二七、五斤)目標로 하는 것으로 모두 朝鮮內 適當한 場所를 選定하야 設立키로되는데 이工業이 發達되면 從來輸入에 仰코잇든만큼 貿易改善에도 큰役割을 하게되리라한다

中央無盡總會波瀾
重役一部만改選
收監三氏만退任、殘留重役重任
古庄(社長)三木(專務)兩氏新任

社長以下 幹部의 不正事件을 天下에暴露하야 朝鮮無盡界에汚點을 끼치고 重役이 總辭職한 朝鮮中央無盡會社 第三回定期總會는 風雲을胚胎한中 三十一日午前十時四十分 同社階上에서 佐野會長의 司會로開會되엿다 重役總改選에잇서 古庄前京城稅務監督局長의社長、三木朝信支配人의 專務就任은 不得已하다드래도 收監된 池田、鮎澤、奧三氏外의 다른重役은 비록責任上總辭職은하엿지만 一應托生으로退任키가실혀서 이를重任시키자는 現狀維持派와 根本的으로 革新하자는 現狀打破派(監督官廳、特殊銀行、會社等의大株主)가 總會를압두고 工作이 裡面的으로 複雜하게 進行되다가 結局은收監三重役만 물러나고 그대신古庄、三木兩氏와 調査課長佐佐木茂夫氏가 新任하고 其外現重役은 結局再選重任케되엿는바 今後新重役과 舊重役間에 圓滿한 經營이 注目케되엿다 總會時間四時間 出席人員 百五十餘名의 多數로 議場도現狀維持派 革新派의應酬와 小株主들의 無言內容暴露戰術等으로 相當히 波瀾이엇든바 그內容은 아래와갓다 (寫眞은 總會場)

×

議案에入키前에 佐野會長으로부터 無盡合同에對하야 數年來論議되고 前湯村京畿道知事谷朝信社長의斡旋으로 個個의利害를 超越하고 庶民金融을爲하야 共濟興業 共立三社를合同하야 一昨年九月前立되엿다 其後 相當한業績을엇고 今日第三回 定期總會를 열게되엿스나 昨年九月 突發事件이생기어 青天霹靂가티 社長、專務等이 拘束되고 社員數名도召喚되어 新聞紙上에 大大的으로 報道되고 株主各位와社會一般에게 걱정을끼처 未安하다 會員各位는 不安이深刻하야 中途解約等 一時會社經營에 큰不安이잇섯스나 九月十六日 山地理財課長에게 善後策에對하야 懇談한結果 松原鮮銀總裁와 相議하고 所要資金을 얼마든지 鮮銀으로부터 融通밧기로되어 今日에至하엿다 事態는 少康을 어덧스나 아직도 本事件은 當局이 取調中이므로 內容眞相은 不明하야 發表할自由가업스나 이런事態를 發生케함은 面目업는터이므로 重役會의結果 全重役이 總辭職키로되엿다 이다

라고 其間에・事件의經過를 報告하엿다 議事에 入하야

▲第一號議案 第三期營業報告書、貸借對照表、財産目錄及損益計算書承認의件

을附議하야 株主로부터 不正事件內容을 追窮하자 不正事件으로 當會社가 信用的損失은 잇서도 金錢的으로는 아무損害가업다고 對答한後 一號議案은 無異議可決하고

▲第二號議案 第三期利益金分配의件(年八分配當)

當期純益金 一四八、五三六圓
前期繰越金 九、五八七
當期利益金 一五八、一二三
分配方法
法定準備金 三〇、〇〇〇
別途積立金 三七、〇〇〇
職員退職給與積立金 一〇、〇〇〇
役員賞與金 一五、〇〇〇
株主配當金 五〇、〇〇〇
後期繰越金 一六、一二三

도 異議업시可決

▲第三號議案 取締役十五名及監査役四名 辭任에對하야 後任者選擧件에 入하야 谷朝信社長이 株主로서 이러나서 會社의信用恢復 業務의 發展을爲하야 全員一致 緊榮을圖할時期이다 舊重役中에도 大株主가잇는모양이요 三社合同時의 缺損補償問題도남어잇는터이니 重役改選은 愼重히해야한다 會社事情에精通한사람으로서 株主의總意를代表한사람으로七名의銓衡委員을選擧하자고 動議한데對하야 齋藤氏로부터 三社가 國策에依하야 合同한結果는如何 幹部內訌、社員不統一、業績不良을 무엇으로辨明할가 無盡業은 一道一社에서 할것이 아니냐 ...

全朝鮮一社로進行될터인데 今後善後策으로서는 古庄、三木兩氏를 滿場一致로 마지하자고希望하엿스며 이어서 池田長次郎氏로부터 小株主意思尊重과 官選重役을 攻擊하는등 議場이 亂調이엇다

一、不平잇는株主는다가거라 不平잇는加入者는 脫退하라는것이 지금까지의 經營方針이엇다

一、無盡때문에 利보는者는重役이고 損害當하는사람은 加入者이엇다

는等相當히날카로운質問이 側으로부터만히잇고 第二次、第三次出席株主數를報告한바 十二時二十五分現在로 出席株主數九百九十三人、株數八萬九百二十四株이엇다 議事는 銓衡委員으로 石川登盛 谷多喜磨 田中三郎 朴榮喆 梅澤友七 齋藤五吉 佐野彦藏 七氏를指名하고 十二時四十分一旦休憩하엿다

午後一時三十七分 再開、銓衡委員이 銓衡한結果 池田、鮎澤、奧의 三氏退任에對하야 그後任으로 古庄逸夫、三木清一、佐佐木茂夫(調査課長)三氏를選定하고 그다음 重役은全部重任키로 銓衡한결을 報告하야 異議업시可決하고 代表取締役으로 古庄、三木兩氏를 選定한後 意外短時間에 圓滿히 一時五十五分閉會하엿다

日銀保準限度
五億圓擴張
鮮、臺銀도不遠擴張

【東京】大藏省에서는 去廿八日銀行局會議를開催하고 日銀保證準備限度擴張에對하야 最後的協議를한結果 드디어 五億圓의限度擴張을하기로 決定하엿다 이로써 保證準備는 現在의十七億百餘萬圓의 正貨準備를 加하야 今後의兌換券發行高의 目標에서 廿二億圓으로되어 이에五億二千七億圓에두게되는것이다 이에따라 鮮銀、臺銀도 早晩保證準備를 擴張하게될것으로 보이는데 右에關한 法律案은 二月中旬 議會에 提出할터이라한다

新事業計畫審議
朝鮮農會通常總會

朝鮮農會 第十二回通常總會는 三十一日午前十時부터 府民館에서 開催하고 林會長以下 評議員、通常議員、特別議員三十餘名이 列席하야 新年度의 多面的 事業計畫을 包含하는 다음의議案을 附議코 愼重協議한結果原案대로可決하얏다

一、昭和十四年度收支豫算의件
二、昭和十四年度經費、分賦收入方法의件
三、昭和十四年度肥料配給特別會計收支豫算의件
四、昭和十四年度第十再共濟特別會計收支豫算의件
五、借入金의件
六、會則一部改正의件
七、昭和十三年度事業報告及收支決算의件
八、昭和十三年度肥料配給特別會計事業報告及收支決算의件
九、昭和十三年度肥料配給特別會計收支豫算追加更生의件

▲追加議案
一、朝鮮農會販賣、購買斡旋規程改正의件
二、朝鮮農會肥料共同購入斡旋及配合規程改正의件

▲承認案
一、昭和十三年度收支追加豫算의件

可決된豫算案

朝鮮農會에서 可決된 豫算案增額內容은 如左하다
一、收支豫算件은 五十九萬二千五十九圓으로 前年보다 十七萬八百八十四圓의增加이다
一、肥料配給特別會計收支豫算은 七千百六十二萬五千六百圓으로 前年보다 七千四十六萬圓의增加이다
一、第十再共濟特別會計收支豫算은 三十八萬三千八百十圓으로 前年보다 一萬二千圓의 增加이다
一、借入金은 一般經費一萬圓、農具代金立替金五十萬圓及肥料特別會計中 肥貨三十七萬圓、立替金五千萬圓、一時借入金八萬圓이다

肥料配合
一千萬叺
豫算七千萬圓

朝鮮農會의肥料配給事業은 時潮에至하야 伸張에伸張을 거듭하야 十四年度 新豫算은 總計七千百六十二萬五千六百圓의 巨額에達하고 前年度의 百十六萬五千三百餘圓에 比較하면 實로七千四十六萬餘圓의 激增인데 이計數膨脹은 肥料代金其他의立替資金受入도 豫算面에 計上한것이지만 事業計畫의內容도 如左히 顯增되엿다

一、配合豫定數量
總計 一千萬叺 仁川 百萬叺
淸州 四十萬 長項 五十萬
群山 百五萬 木浦 七十萬
麗水 三十萬 金泉 六十萬
浦項 六十萬 釜山五十五萬
梅州 六十萬 載寧 六十萬
南浦 百十萬 新義州六十五萬
定州五十五萬 鏡城 二十萬
西湖津六十萬
二、斡旋豫想
配合肥料四千萬圓單肥五百萬圓

獨創的物價自制
小麥粉販賣配定

物價狂騰의 渦中에서 日淸製粉系인 朝鮮製粉에서는 小麥粉의朝鮮內配給에當하야 新平自主的으로 別項과가튼 配定制를採用하고 價格抑制、配給合理化에 努力하기로되엿는데 同社의取한 이方策은 當面의重要問題『物價』의情勢에對하야 朝粉에서는 오모와쿠를 抑制키爲하야 前年度各方面의 硏究對象이 되여잇다 朝鮮製粉은 日淸直系로 日粉과 鮮內粉界를 二分하는 勢力인것으로 內容은 如左하다

一、配定은 前年同期의出荷量基準으로 同數量을配定함
一、右配定의販賣價格은 一袋標準五圓二十五錢據置로함(他社品에比하야割低)
一、一月末부터 全朝鮮的一齊히實行한다

如斯한方法은 全혀獨創的인것으로 그運用도 圓滑히되여잇스나 會社側의리ー드如何로는 豫期以上의 物價抑制效果가期待된다

노諸商都市 自主的物價抑制가 行하고잇는것은 砂糖인데 日淸系의 이英斷으로 小麥粉도 相當히效果를낼것으로期待된다고한다

朝鮮製錬總會
監査役三名重任

朝鮮製錬에서는 三十一日午前十一時부터 府民館에서 第八回定時總會를 開催하고

一、第八期營業報告의件
二、同決算書類承認의件
三、同上利益金處分案議決의件(八分配當)
四、定款變更의件
五、監査役三名任期滿了에 對하야 改選의件

一、二、三號案은 原案대로可決하고 定款變更은 金融、製品의製造販賣、進出에關한것으로 亦是承認、監査役은 木村雄次、迫間房太郞、金年洙의 三氏가 重任되엿는데利益金處分案은 如左하다

當期純益 二八六、九七七圓
當期繰越 五五、三三六
合計 三四二、三一四
法定積立 一五、〇〇〇
別途積立 一五、〇〇〇
退職基金 一〇、〇〇〇
株主配當(八分) 二一六、九八〇
役員賞與 一〇、〇〇〇
後期繰越 七五、三三四

米穀硏究會總會
米穀統制案懇談

米穀硏究會에서는 三十日午後五時부터 銀行集會所에서 定時總會를 開催하고
一、昭和十三年度決算件
二、昭和十四年度豫算件
三、會則變更件
四、幹事改選件(十二名重任)
을 決定하고 總督府細見米穀課事務官으로부터 北支의 朝鮮米需要狀況에 對하야 今年은 朝鮮米의 獨占하는바로 되엿는데 同方面에의 朝鮮米進出은 兩三年더욱 伸長할 可能性이잇다 其旨報告하고 仁川島越氏로부터 大阪和會問題의 經過報告가잇슨後 最後에 總督府關係官과日本米穀會社案에 關하야 懇談한後散會하엿다

三、配合所新設
가、定州配合所新設、平北에 供給키로하야 四千五百叺의 用地、工場倉庫八百坪을 新築一日能力六千叺
나、配給所增築 (一)金泉에 工場增設 (二)海州倉庫(三)長項、西湖津倉庫
四、其他 桑種事業、養蠶資金補助金、肥料委員試驗、宣傳事業等 強化

寸錄

▼…問題만흔 中央無盡의總會는 波瀾을 품고 今日開會▼…中央無盡을 만든터내인 谷朝信社長과 朴商銀頭取等 財界巨頭들의 얼굴도보이어 자못緊張▼…重役改選件에入하야 谷氏의銓衡委員選擧動議에 對하야 將齋藤吾吉氏가 反對에잇는三名에게同情的言辭로結論코▼…池田氏도『야마구다리』를 攻擊코나서民意를 無視치말나 合倂의結果三人이 罪를짓게된것이라고까지云云▼…本人出席百五十餘名부터만흔 觀衆로 齋藤 池田兩氏말에拍手 小株主의 意見도드라는말에는 더욱我意를 得한드시歡呼 ▼…朝鮮無盡統制를爲하여서는 一刀兩斷의 根本的治療가 絶對必要▼…自治는 못하면서 떠들기만하면 무슨所用▼…古庄新社長、三木新專務의健闘를 期待하자

市場六感

(株)……東新이 夜放高로 二圓丁上放寄付된後 五圓臺까지 奔騰되어 文離하더 保合으로 上放分岐▲一般으로 五、七圓 押을 苦待하고 押目만잇스면 買騰시키려고 하고잇섯스나▲얼마나한 如斯히되고말잇스니 오 만 賣勢를 包藏하고 잇는것이지는未知數▲元來 株價는 一般物價騰貴에뒤너리저 오른 것이나▲物價의 一좀 騰漸의 보고야 株價도 牛步的이나마 追

(米)……今朝限地는 六圓二十五錢에 初付하야 二十一錢으로 反落止揚하여合에 反하야 當地는 依然底堅의 形勢로九十錢初付로 七錢까지 小弛하엿다가 八十九錢에止揚▲米界의事情으로하여서는 絶對賣方針을容認하지아니하나 高値買도亦難?▲그럼으로 當分數月間은『모도리』賣의 方針으로 動進하는것이 得意가아닐가한다▲産地農家가 아무리賣惜하다할지라도 需品의 關係로內地移出이 不振하는 狀態이니此가 今後反落의 前提가아닐지몰라

國際수박게

國債小浮動

【東京電話同盟】月末短資의引締도 一時的現象이라고보이어 格別한影響이업고 場面은無味閑散의 小浮動이 다 長期는 甲號五分 中限이五

興味는今後에

週餘의保合은 드디어今朝에이르러 上放分岐되고말엇다 和平救國會議設立하고 吳佩孚를推戴하기로決定하엿다는報를듣고 只今까지 新動機만잇스면하고 엿보고잇던 買方이 東新을賣煽한것으로보이는데 日銀保證準備限度의再擴張、歐洲의不安激化等의好材料도支援한것은 事實이겟스나 좀더根本的으로보면 物價에比하야 株價가割低에잇스니만큼 物價高에 追隨한것이根因이아닌가하고보이엿다 只今까지 서루抗하야 何方이던지 먼저움지기는便이 損害라고하여 왓스나 터진둔 觀望로 靡驕...

物價가 大體에잇서서 銅騰傾向에이잇는것 通貨가膨脹되고도物資의需給이圓滑히되지안는것 等으로 近頃又復인푸레強化論이出現하엿다 經濟的諸制限의推移를 보고 如何히 財産을 保全할가에 苦心하여와다 그러나 近頃에 와서는 漸次株式이 가진投資的優位가 漸次判明됨을 따라 融通性이 만흔株式을 選擇하게되것갓다 但株式에對한 重課를念慮하고잇는側도잇스나 重課는資本을 何處에가저가든지도 免치못할것이다 至今까지 他의一般物價에比하야 株價가 顯著하게割低이엇스니만큼 株價도漸騰氣勢에잇는것은 거의分明한 理致이라할것이다

「인풀레」買進

今日의市勢(卅一日)

株式 保合分岐 上放

前場上放 今朝는 東新二圓高인 一三四圓六 鐘紡一高인 一四六圓丁 鐘新七六圓丁으로後場寄付後 東新을中心으로 續騰하야 買氣가잇서서 五圓二까지 棒上된後 結局 東新一三五圓二 高인一三五圓五 鐘新一高인七六圓五에 後場續騰 東新三 鐘新七六圓 高인一三六圓三 鐘新七六圓七에 島越大引

下旬入超
三百二十六萬圓

【東京電話同盟】一月下旬의 我國外國貿易概算額은 左如하다 (單位千圓)
輸出 九四、〇五八
輸入 九七、三三七
合計 一九一、三八五
入超 三、二六九
一月上旬以降累計入超 三三、九八五

今日財界 卅一日

◆米 (單位錢)
	今日終止	比前日終止
仁川期米先限	三五.九〇	一〇低
大阪期米先限	三六.二〇	一〇低
京城白米(一等)	三三.〇〇	不變
正租(仁川)二等	一〇錢三厘	不變
開栗鐵道	一二.三五	不變

◆株
	今日終止	比前日終止
朝鮮	一三五.五〇	一.〇〇高
東新	一三五.二〇	九〇高
鐘新	七六.七〇	[illegible]

◆商品 (單位錢)
	今日終止	比前日終止
綿絲	休	休
綿花	休	休
人絹	休	休
横濱生絲	一八〇〇	一〇〇高

米期 仲惱裡에 納會

前場少軟 今朝限地三十六圓二十五錢인三丁反高를 接하고 中限은三圓八十九錢인 先限은 三十三圓九十錢인 亦昨止同樣으로 場을始하야 限地二十五錢의 五番同價로 六節二十六錢까지 小戻함을 따라 八十七錢의四番同價로 六節八十八錢까지 稍高이다가 阪止二十一錢의 反落을接하고도 八十九錢에 納會되엿다 ▲後場은

今日休會各市場

大阪長期 大阪三品淸算市場(棉花、各地人絹砂糖)以上前後場 모두이며 仁川期米是爲始한 各地期米及各地生絲는 後場부터各其休會이엇다

錢引綏입을이고 一回、二圓四分이五錢高이엇다 雖三分半은 五錢低其他는 無變化이오 依然釘付同樣、佛貨는不變、米貨六分半은 十錢低이나마 五分半十錢高로 全혀新味업는 場面이엇다

▲甲號五分一〇三、五〇▲一回四分一〇三、〇五▲二回四分一〇三、〇五▲佛貨四分九二、九〇▲十九年物一〇〇、一五▲米五分半三七九、〇〇

正租價도伸惱

明正兩界의 市勢는 最高公定米價의 威令을바더 伸惱狀態를 呈하여왓스나 正租만은 銀坊主一等十錢二厘의 高價를 徴出하야 最高公定米價의 換算으로보아서 三圓以上이나 高價量突破하엿스므로 此에는 政府로서어떠한政策을 加하지안흘가 하는 市中商談도 업지안컷다 그래서 産地農家도 自重하는바이업지아니하고 따라서 市勢는 伸惱의感이 엇지아니하야 十錢二厘以上의 高價를 示하지못하고잇다 果然 米界前途가 어떠한波紋을 이르킬것인가를 一考하면 大勢로보아서는 絶對低落을 告할것이라고 생각할수 업습니다 그러나 春暖期에 入하는때는農家의 賣惜物이 現出하야 一時醞追市勢가 展開되지 안흘가한다 그런後에는 減穀期의 到來

新甫發會豫想
薄上鞘程度?

明一日에 發會될 新甫四月限은 年例에依하야 薄上鞘일것은 勿論인데 今年의米界事情은 最高公定價格을 昨年그대로 据置하고 도市勢는 昨年同期보다二百乃至 二百五十丁以上에 達하야 更伸할餘地가업는만큼 買方으로서의 盲目的行動을 取하지는아니할것갓다 그러므로 當地三十四圓臺는 벌써 最高價를 突破한 市勢로 볼수잇스즉 現先限이 中限에入하야 三圓八十錢臺를 維持한다고하면 新甫四限은 三圓九十錢인 十丁程度의 薄上鞘로 發會될것이오 發會後의 市勢는 四圓臺를 突破할가하는 疑問이다 昨日에納會된 當限이 四圓十四錢까지 昂騰하야바르賣方의 渡米가 容易치못한것처럼 氣勢를 올리엇스나 結局 三圓七十五錢으로 反落하엿슴을보아 四圓臺에는 買妙味가 업슬모양갓다 그러한 點으로보아서『모도리』賣의 方針을 取하는것이得意가 아닐가한 商談이 多하다

各地新甫鞘豫想

▲仁川無鞘▲大邱十丁乃至二十丁上▲大阪十丁乃至二十丁上▲東京十丁上▲神戶十丁乃至二十丁上▲名古屋二十丁上▲下關十丁乃至二十丁上▲京都十丁乃至二十丁上▲金澤十丁上

朝取期米取組內容

	納會	中限	先限
當方	[illegible]	[illegible]	[illegible]
賣方	[illegible]	[illegible]	[illegible]

物價

煉炭新公定價
一、二日頃實施

物價委員會에서는 業者의 陳情으로 煉炭公定價格을 引上하기로決定하엿는데 業者側에서來月一、二日부터 新公定價格에依하야市販하게되리라한다

正米 入注杜絶 鈍狀

京城低弛 內地入注 杜絶

大邱保合

奧地의 依然한弱調로 出廻가적고 따라서市中需品의 去來뿐이어서 月末입에도 人氣에는別다른變化도엇어서先高豫想으로保合이엇다 ◎穀良三等三三、六〇 四等三三、五〇 一等白米一三、九〇

群山底堅

廻米는 二十三輛이나잇고 月末로因한 小口的換金賣物도 出廻되여 氣配는 若干下走이나 所持側의 態度는 依然히 來月에다가 期待를두고 賣지안코 納入期가 接近될과함께 이에活動이 相當히 잇슬것으로 市勢도 底堅이엿다 ◎銀坊主三等 三三、六〇 四等 三三、一等白米 一三、八〇

木浦同調

廻米는 十輛이나잇스나 先高를豫想하는 所持側의 依然한賣惜態度가 頑强한

釜山不伸

奧地의頑强으로 出廻米가 적어 따라서 所持側도低價에는 賣惜强硬하나 唯一의 目標인 內地入注杜絶로 必需買를除한外에는 買氣가업서 市勢도 伸力이업섯다 ◎銀坊主三等 三三、六〇 四等 三三、五〇 一等白米 一三、八〇

仁川軟調

內地在庫의 激增으로 內地入注는 當分間可望이업서 市中人氣는 高價買戒策의 濃厚한때에 定期의軟調와月末로因한換金賣物이 多少보이어 市勢는 十錢可量軟調이엇다 ㊀穀良三等三三、六五 四等三三、五〇 一等白米一四、〇〇

仁川이다가 特殊米의移出조차 一巡된 모양이어서 市中은買盛조차 업는때에 換金的賣物의 出現으로 市勢는 十錢低로 低落되엇다 ㊀穀良 三等 三三、六五 四等 三三、四五 一等白米 一四、〇〇

方 內地入注의 指値注文으로保算이맛지안허 移出側도採算價가出現하기만을 苦待하고 傍觀的이어서 商談이업고 一般으로來月에다가 期待를두어 市勢도前價와同調이엇다 ㊀銀坊主三等三三、六〇 四等三三、四〇 一等白米一四、〇〇

京城物價 卅一日

海外經濟

銀行券

金利手形交換

鰯油粕麥粉

金銀價

對外爲替

正米

正租

雜穀

綿絲布

滿洲商況

東京現株

大阪短期

東京短期

朝取短期賣買高

朝取主要株取組

算定代引日步

人絹

生絲

期米

東 期米 趙俊鎬取引店 仁川海岸町三丁目 電話 長一九 一六一 五九 三〇

京城 金益證券 仁川 益康

重石・水鉛 金銀 買入 三昌鑛業所 京城府明治町二ノ三番地 電話本局三〇二五番

期米 株式 大 仁川海岸町 京城黃金町 マルダイ取引店

京城 證券取引店 進星堂・內鮮業 トーボレ 二國商店